臺灣日日新報 夕刊
二月四日
夕刊定價一部二錢
編輯兼發行人 佐々木 清
臺北市榮町四丁目廿二番地 發行所 臺灣日日新報社
基隆市旭町(電話七八五) 基隆支局
臺中市寶町(電話四〇七) 臺中支局
臺南市錦町(電話二〇) 臺南支局
花蓮港街入船町 花蓮港支局
大阪市西區靭南通一丁目 大阪支局
東京市京橋區銀座西二丁目(ニユータカビルディング內) 東京支局

靴を丈夫にする サンエッチ靴クリーム

日本の希望があれば積極的な援助を提供
伊國國防會議で決定

【ローマ三日發同盟】イタリー政府の第十五回最高國防會議は三日午後五時からヴェネチア宮に於いて開會、ムッソリニ伊首相以下陸海空三軍の首腦參集して最近の國際情勢に處すべきイタリー政府の最高國防方針を討議した、議事內容は秘密に附されてゐるが大要左の如く決定したと傳へられる

一、英佛兩國はエンディミオン號撃沈事件を口實としてニヨン協定に基く協同監視區域を擴張し、イタリーのフランコ軍援助工作を阻止妨害せんと畫策してゐるが、イタリーはこの妨害に屈せず更に大部隊の援軍の派遣、武器彈藥の大量補給に依りフランコ軍に積極的援助を與へフランコ軍の完全なる勝利獲得を促進する

一、英米佛國の建艦計畫、フランスの軍備充實方針などに鑑みイタリーは當面の目標として地中海の制海權把握に重點を置き更に一層適切なる建艦計畫及び陸海軍の裝備改善、空軍の擴充を圖る

一、極東に於ける最近の實狀に鑑み日、獨、伊防共協定の精神に則り日本の希望があれば軍事經濟の各方面に於いて能ふる限りの積極的援助を日本に提供する

ドイツ國防相が突如、辭表を提出
今週末 政府首腦部に更迭

【ベルリン三日發同盟】消息筋の報道に依ればドイツ國防相フォン・ブロムベルグ元帥は三日ヒトラー總統に對し辭表を提出した（寫眞はブロムベルグ元帥）

フリッチ元帥決意を促す
ヒトラー總統に

【ベルリン三日發同盟】ブロムベルグ元帥の辭職は今や殆ど確實視されてゐるが一方陸軍總司令官フォン・フリッチ元帥も病氣の故を以て辭意を表明してゐると云はれる、万一フリッチ元帥が辭職すれば其の後任に適當な人物を發見することは相當の困難が伴ふべく、目下候補に上つてゐる者はドイツ國防軍參謀總長ベック將軍、ミュンヘン軍團長フォン・ライヒェナウ將軍等である、斯くてドイツ國軍は現在非常な危機に曝されてゐる譯であるが、この危機回避と共にして傳へられるもの次の通り

一、ゲーリング空相が暫定的に國防相を兼任し後ミルヒ空軍次官が國防相に就任する

一、ヒットラー總統自身が國防相となり老巧なる次官を配する

一、ガムラン參謀總長の下に全國軍が統轄されてゐるフランスの例に倣ひ全ドイツ國軍を統一する參謀本部を新設する

而してドイツ政府首腦大更迭の發表は遲くも今週末までには正式發表される模樣である

【ベルリン三日發同盟】ヒトラー總統はドイツ國防軍の內訌に甚だ苦慮し極力兩者の間に起つて斡旋し事態の收拾に努力してゐるがフォン・フリッチ元帥を中心とする國防軍首腦部の態度は頗る強硬にしてブロムベルグ元帥の自發的辭表提出だけでは滿足せず軍部綱紀の肅正を要求してゐると傳へられる、更にフリッチ元帥は直接ヒトラー總統と會見し國防軍內部の情勢を說明した後、斯く打明け軍の決意を傳へ、國防軍の要求が容れられない場合は辭職を以て暗にヒトラー總統の一大決意を促したと傳へられる

國防軍とナチスの對立
種々の觀測行はる

【ベルリン三日發同盟】ブロムベルグ國防相の辭任說を繞るドイツの政治不安は時節柄各方面に異常な衝動を與へドイツは千九百三十四年以來の政治的危機に直面してゐるとの觀測が專らである、卽ち今次の政治危機は綱正工作以來の國防軍對ナチスの深刻な對立抗爭がブロムベルグ元帥の辭職をきつかけに表面化したとの說が有力である、右に關聯して消息通に昨年一二月一日のブロムベルグ國防相の聲明が青年將校より猛烈な非難を被つた事實を指摘して今回の危機は既にこの時に胚胎してゐたと見てゐる、一方問題のフォン・フリッチ將軍は最近漸く露骨となつて來た國防軍のナチス化運動を敢然排撃した事實が判明しこの辺の複雜な相剋が餘り嵩つて遂に今回の危機に爆發したのではないかと言はれる

（寫眞はフリッチ元帥）

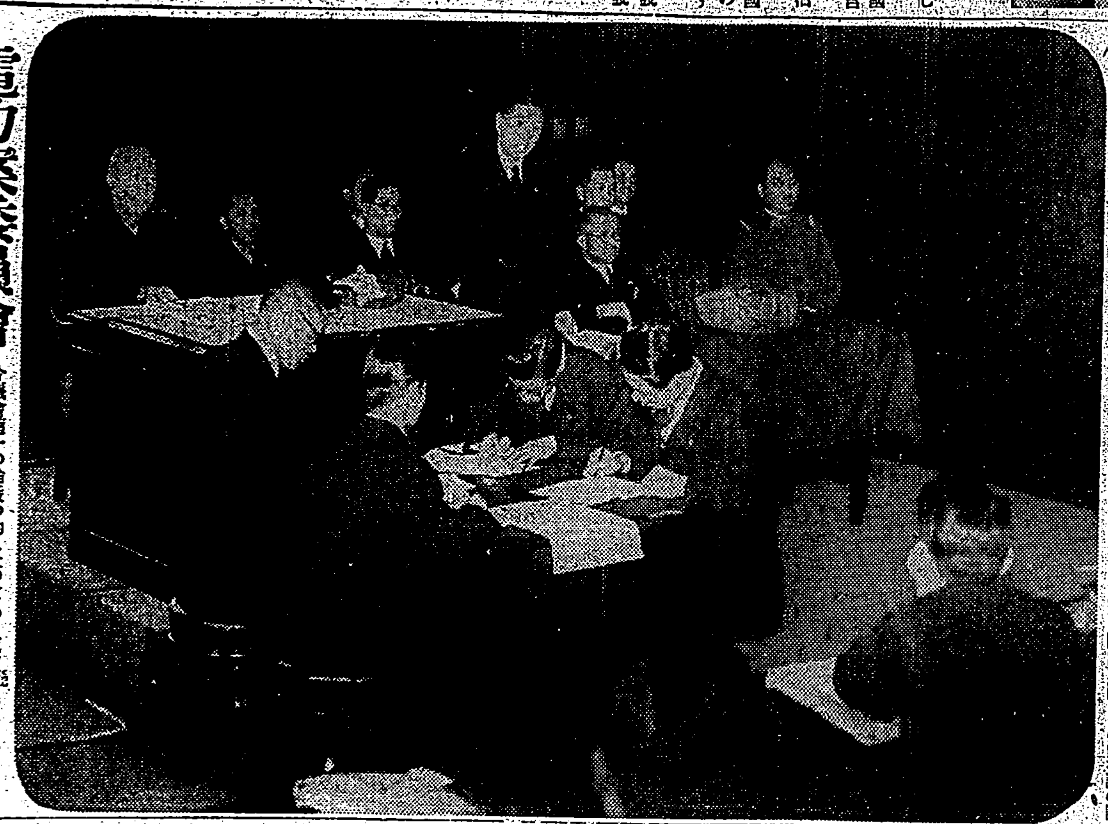

電力案委員會 今議會隨一の論戰の的となつてゐる電力管理に關する案議院の特別委員會は卅一日午前十時廿五分から開會、傍聽席には頼母木遞相を始め各派幹部の顔も見えて緊張の空氣が漲つてゐた（寫眞は永井遞相の答辯）

恩赦奏請の議
あすの閣議に附議

【東京四日發同盟】來る十一日の紀元節は恰も憲法發布五十年記念に相當するがこの佳節に當り恩赦奏請の議が政府部內にあり政府で準備中であつたが、愈々來る五日院內に臨時閣議を開き恩赦奏請の議を協議し、法相より特赦、減刑、復權の三種を含む恩赦奏請の大綱を說明し閣議の決定を得て直ちに奏請の手續を執ることとなつた

けふ連絡會議
政府と大本營が重要協議を遂ぐ

【東京四日發同盟】政府は時局今後の進展に伴ふ外交、內治諸方策につき万全の處置を講ずるため四日午後首相官邸に政府と大本營との連絡會議を開催し政戰兩方面より重要協議を遂ぐることとなつた

神戸支那總領事 六日に引揚げ

【神戸四日發同盟】神戸の支那總領事館は七日の豫定を繰上げ五日に閉鎖、王總領事は館員以下六日神戸出帆のカナダ號で歸國の筈である

對支海運の強化確立を圖る
國策會社を設立して

【東京四日發同盟】日滿支經濟提携の強化に伴ひ本邦對支海運の強化確立が各方面から要望せられてゐるが、三日の衆議院豫算總會で政友會の中井一夫氏の質問に對し永井遞相は海運國策會社設立實現の準備を進めつつある旨言明したが遞信當局に於て目下準備中の具體案は

一、對支海運の強化確立を目的とする海運國策會社の設立

一、對支經濟開發に資するため交通貿易促進を圖る

一、會社の組織は半官半民の特殊會社としその設立は法律を以て之を行ふ

一、會社資本は民間資本の外政府出資をも行ふ

一、日滿汽船會社は本會社が設立さるれば之に吸收せしめる

大體以上の如きものと見られ遞信省としては可及的速かに成案を得て支那事變の平常化或はその終るを俟つて關係法律案、豫算案を議會に提出する方針である

潜水艦撃沈命令
佛政府が警備艦艇に

【パリ三日發同盟】英國商船エンディミオン號撃沈事件に關する二日のイーデン英外相と佛、伊兩國大使のロンドン會談の結果に基き、フランス政府は同國擔當の地中海警備區域に斷然強硬方針を以て臨む事になり三日午後左の如く發表した

フランス政府は今後西地中海のフランス政府擔當警備區域に於いて潜水艦を發見した場合は潜航してゐると海上を航行してゐるとを問はず容赦なくこれを攻撃出來れば撃沈するやう所屬警備艦艇に命令した

芝罘治維會は一兩日中に成立
市民有力者が結成工作

【芝罘三日發同盟】皇軍の無血入城に依る芝罘の治安全く確保さるるや早くも市民有力者に依り治安維持會結成工作が開始され、その中心人物たる張北甫氏等は直ちに治安維持會の構成並に發會式の準備に着手し一兩日中に成立の運びとなる見込である

珠江封鎖を決定
廣東は異常の興奮

【上海四日發同盟】支那軍廣東當局は三日午後突如珠江封鎖を決定し外國船に對して日沒までに港外に出るやう通告を發した爲め、廣東市中は異常の興奮を呈するに至つた、然し乍ら最近廣東當局は英國總領事ブラント氏に對し防材設定の場合は婦女子の香港向け避難の餘裕を與へるため二十四時間前に通告する旨保障して居り、現に入港中の船舶としては右通告を卽座に遵奉することは到底困難なるため外國船舶會社は當局に對して右決定を延期するやう希望してゐる

廣東に戒嚴令
三日全市に亘つて

【ロンドン三日發同盟】ロイテル電廣東電に依れば廣東當局は三日全市に亘り戒嚴令を布告した

比島は絶對中立
日支紛爭、スペイン內亂に 大統領が宣言發表

【マニラ四日發同盟】比島獨立政府大統領ケソン氏は四日比島の中立政策を闡明する重要聲明を發表しスペイン內亂及び日支紛爭に對し全國民に絶對中立を要望した

余は比島國民に對し特にスペイン及び支那に於いて交戰中の孰れかに加擔する如き凡ゆる公然のデモンストレーションを避けるやう勸告する、比島政府は米國の國際關係を困難ならしむるが如き紛爭を勃發に至らしめぬやう努むべきである、米國政府は既に日支紛爭及びスペイン內亂に對し嚴正中立を表明してゐるし、比島國民もスペイン人、日本人、支那人と友誼である故に比島國民は勿論本島に居住するスペイン人、日本人、支那人を始め外國人は戰爭の爲に[illegible]一方的に同情を表明して[illegible]を[illegible]する

その日その日

大臣席から、重大發言の連發に議員席の方は、呆氣にとられて、目を白黒のかたち

○

威勢のいいイタリーの最高國防會議、持前のヒステリーを窺はせてゐる向もあらう

○

腕をたたいて、元氣なムッソリニ君の好戰、必要の有無よりも、その氣持が嬉しい

○

ドイツ國防軍、強化途上の一擧揆、雨降つて地固まるの兆たれ

○

憲政五十年の苦難を、老軀に包んで、大竹老の養老院入り、嬉しさよりも、淋しさが先に立つやうな……

○

廣東、そのコントン振り、遂に戒嚴令を以てせねば、收拾し兼ねるに至つたと見える

事業不振に喘ぐ
要人の態度にも不滿

【香港四日發】廣東市實業界は今次事變によつて深刻な打撃を受け事業不振に喘いでゐるが、租稅の重課、公債の割當、金品の強制醵出等によつて疲弊甚だしく倒產者は續出してゐる、市民は蔣政權の再起を期する者なく而も廣東要人等が政治的情勢の轉換と經濟的破綻を看過して蔣介石の支持たる英國の勢威を憚つて在職日を過してゐる態度に內心不滿を持つてゐる

流言蜚語

【香港四日發同盟】支那軍の全面的退却と共に廣東市には最近種々の流行運動が行はれ且つ流言蜚語が亂れ飛びつつあるので綏靖主任余漢謀は地方各軍、保安隊に普通戒嚴令を布き車輛及び通行人の檢査を開始した

臺北市議の定員 當分据置か
松山庄の合併後も

松山庄の台北市への編入に依り同庄の小公學校、役場、市場、食料品市場等其他一切は何れも台北市に引繼がれるが、庄役場の消滅に依り庄長以下會計役一、書記七、技手一、雇員九計十九名も何れも市に引繼ぎ、缺員の處に補充する筈である、尚市會議員も人口三十万以上となるので現在の三十六名を四十名に增員する事も考へられるが督府の方で其必要を認めるかどうか、又改選も一年半に迫つて居るので、今の處は三十六名の定員の儘で缺員補充の際に松山方面から取るといつた程度で定員の增加は考慮外の模樣である

臺北市豫算
七百萬圓程度

昭和十三年度台北市歲入出豫算案は國策順應財源涵養を目標に國家總動員を見越して財源に彈力性を持たせるため、新規事業も成可く手控へ又新たに松山庄の合併もあつたので慎重に查定中であつたが此程大體查定も完了したので近く發表の運びとなつたが、總額は一般會計が約五百万円、特別會計が約二百万円合計約七百万円程度で十二年度豫算六百九十五万九千九百餘円に比し大した增減はない模樣である

新竹市會 廿二日から

【新竹電話】新竹市本年度市會は來る二十二、三、四の三日間に亘り開會されることとなつた

本社來訪者 羅東郡守より總督府事務官(學務課勤務)に轉じた數山英一氏は二日、同じく豐原郡守より府事務官(保安課勤務)に轉じた松田光治氏は四日それぞれ新任挨拶のため本社を來訪した

人事

▲石川昌次氏(臺東製糖社長)四日來臺(鐵道ホテル)即日夜行にて南部へ
▲伊藤憲三郎氏(臺灣興業工場監督技術部長)四日來北(鐵道ホテル)五日空路上京
▲鍋作次氏(臺灣製糖臨時取締役)四日富士丸にて上京
▲高見三吉氏(臺灣運輸常務取締役)四日來臺(日之丸館)
▲池田又四郎氏(臺灣土地建物專務)四日內地より歸臺

無絃琴

★台灣ではこれまで未成年者の飲酒、喫煙に對しても法的制裁を加へる根據がなく、專ら風俗敎化教導の立場から、その監督なり取締りが行はれてゐたのであるが、こんど朝鮮と一緒に禁止法が布かれることになり、その打合のため、殖產局の山本首席事務官が交通局長官の用務を併帶して上京した▲內地では未成年者喫煙禁止法は遠く明治三十三年から實施されてをり、又未成年者飲酒禁止法は大正十一年から實施を見てゐる。これが實現を見るまでには當時根本代議士等の熱心な運動があり、その裏には當時の政界を回顧して、極めて真摯な議論を戰はせざるを得ない時であつた▲當局者では外地の法制を成るべく統一するといふ立前から、台灣へも働きかけて來たものと思はれるが、此の兩法の實際の適用を見ること既に[illegible]で、禁酒の方が內地全體で一年に[illegible]件位[illegible]の方に[illegible]といふやうな[illegible]がいいのではないか

▲と云つた議會の存在する餘地があるものと見られる、併し現在我國の情勢が、國民體位の向上を要する時期として居る所から見ればそこに新なる觀角から結論が得られる次第なのであらう。

愛情の一群 (36)
村山知義 作　伊東顯 畫

病む人あり (二)

「それから眞道さんと鍵岡さんのお兄さんとの喧嘩に關するニュース」
「まあ、喧嘩したの？」
「うん、あれでも喧嘩と云へるかどうか、ちよつと問題だけどね。昨夜、小屋から歸りに、眞道さんが河內屋で一ぱいやつて歸らうとするところを、鍵岡さんが待ち構へてゐてね、松竹座の裏ンとこで、よくも人を侮辱しやがつたなツて、頰ツぺたを一つパンとなぐつて、そのまま行つちまつたんだつて。眞道さんはまるで手向ひしないで、スタコラ歸つて行つたんだつて、風呂番の婆さんがひよつこりその現場を見ちやつたのよ。眞道さんがどう侮辱したんか、さつぱりわかんないけどね、なんしろ鍵岡さんのお兄さんにとツても眞道さんを嫌ひらしいね」
「鍵岡さんはこのごろちッとどうかしてるよ、ヒステリーだよ、ほれ、鍵岡さんどうしたわけかトランペットが好きだろ。それが本當の下手の横好きで、十年たつてもさつぱりうまくならないだろ。その上、近所から苦情が出てしよつちゆう引つ越してるだろ。それがね、今度、戸山ケ原のわきに越したら、ちつとも苦情が出ないんで、いい氣持になつて吹き過ぎてね、腦が變な工合になつちまつたんだつて。それで、このごろとても氣が立つてるのよ」
「よせばいいのに、樂師さん、みんな云つてるぢやないの。鍵岡は音痴だから、到底まともな音が出せやしないつて」
「さうよ。歌うたつたつて、あの人、調子はづしてばかりぢやないか」
「それから、一昨日はサモアに樂樂の支那料理奢つてもらつちやつた。十人もよ」
「おや、また支配人とどこかへ行つたんだね」
色が黒いし、熱帶的な顔をしてゐるしするので、サモアと呼ばれてゐるアルト歌手の荒島千枝が、支配人の現在のお相手であることは公然の祕密であつた。といふのは、彼女の周りのどのお相手も、必死になつて包みかくしてゐたのは彼女と云へば、吞氣なのか、足りないのか、かくさうとしないばかりか、支配人のお相手をして二十円頂戴すれば、十円はみんなに奢つてしまふ。十円しか頂戴しなければ、十錢の板チョコを二三十枚買つて來て、樂屋中にわけてくれる。だからサモアがおごつてくれた、と云へば、すぐに、ははん、ゆうべは、とわかつてしまふのである。
「それから、目下、樂屋での流行は、こつそりラヂオをかけて、相撲で賭けること。これには女の子たちもだんだん捲きこまれちやつた。私、どういふわけか、武藏山が好きなのよ。樂ツ腹に肋骨が見えるでしよ。立派な身體してるくせにね。あの肋骨ンところに一寸の哀愁があつて、何とも云へないのよ。ああ、今日も心配だわ」
「あ、報告すべき大事件！眞道さんがね、このごろ、どうも變なのよ」
「あの人いつだつて變だわよ」
「ううん、意味が違ふ。あの人房ツこにコナカケテル（モーションをかけてるの隱語）らしいわ」
「うそだア！」
「いや、ほんと。うろうろ、あとをつけてね、變な眼で見てるよ」
「あれに、そんな度胸あんのかしら」
「やつぱりあるんだらうねエ」
「あるからこそ、あんたを送つてつたんぢやないか」
「ああ、ゾッとする」
「あんたなら、まあ、いいけども、房ツこぢやア、房ツこが可哀さうだわ」
「あんたなら、いいけどあは、…いわ」
「だつて、さうでしよ。あんたただつて、さう思ふでしよ。また、やつと十六になつたばかしのさ、…んな可愛い子」
「そりや、あの子、たつた十六で、そいで、可愛いだつてことに異はないけどさ、あたしを引き合ひに出すことはないわ。あたしだつて、やつと十九になつたばかりの——」
「なつたばかりの何——」
「——」
[illegible]

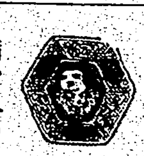

寒冒咳 乾咳
チミツシン
一般の感冒性咳嗽には勿論のこと……特に百日咳や痰の少ない乾咳、寢てからのせき込み、などに良く効き、特に小兒鎭咳劑としてたいへん重寶です。
寢る前に與へる一服は夜中のせき込みを少くし、安眠を得せしめます。
別に喘息用（エフエドリンチミツシン）と肺、肋膜、氣管支用（グアヤゴクチミツシン）とあり。何れも…一瓶…一円八十錢
一円八十錢 一円 藥店にあり
東京・大阪 田邊商店

痛みを散らす
痛む、凝る、疼く、などといふとき、これ等の故障を短時間で解消するのがサロメチールの特長です。
湯上り後か、蒸しタオルで温めて上皮からの吸收が早まるやうにしてからサロメチールを二分ばかり押し出し、揉み込むやうにして擦り込んでご覽なさい。筋肉の鬱血が循環を始めて、痛みや凝りをほぐし、スーツとした良い氣分になり、いつの間にか朗らかです。
ロイマチス 頭痛 神經痛 打身 肩の凝り 齒痛
慰問袋に 戰地では既に冬が訪れて凍傷が一番の悩みださうです この際サロメチールは何ものにも増して喜ばれる慰問品の一つです。
サロメチール
五十錢 一円 二円 藥店にあり

人民戰線に挽歌！

大内教授他三氏は 起訴前に休職處分

文部省の態度强硬

【東京四日發本社特電】檢擧された大内教授、有澤、木村兩助教授東北大宇野助教授の四氏の處斷に關し文部當局は事件が治安維持法に觸れるものなるに鑑み嚴酷なる態度を以て臨むに方針を決定、その取扱ひについては從來の樣に起訴を俟つて休職處分に附すると云ふ慣例をとらず取調べの内容と睨み合つて場合によつては起訴前に休職處分に附する强硬手段をとる模樣

法大の四氏も休職

【東京四日發本社特電】美濃部、南、阿部の三教授及び笠川講師の檢擧を見た法政大學では三日小山總長以下臨時協議の結果、右四氏を一先づ休職に附するに決定した

文部省の硬化に 自發的に解散

帝大隣保館 役員會議の結果

【東京四日發本社特電】帝大セツルメントに對し文部省では既報の通り斷乎解散を主張したが、讓らず遂に文部省は東龍の圓滿解決を拋棄したが、三日午後隣保館會員以下役員が協議の結果、如何に社會事業とは云へ當局の意向に反して存續を强行する事は時局柄面白くないと自發的に解散する事に決定した

高松宮殿下 御下賜品を傳達

芎林庄の存仁院へ

【新竹電話】新竹州下竹東郡芎林庄の社會事業施設財團法人存仁院に對し今回高松宮殿下の新竹御成の御砌き思召を以て有栖川宮記念厚生資金より金一封を御贈與になることとなり右傳達式を四日午前十時より知事公室にて擧行、劉教育課長、榎本文書課長、毛利社會事業主事その他關係者參集の上赤堀知事より存仁院代表者劉賜光氏に對し嚴粛なる訓示あり、劉氏の答辭あつて閉式した、因に存仁院は明治三十二年組織された復善堂なる敎化團體にその端を發し爾來今日に至るまで四十年間豐富なる資金を以て近隣の貧困者の爲めに醫療生活扶助に盡瘁し州下の農村社會事業に貢獻して來たものである

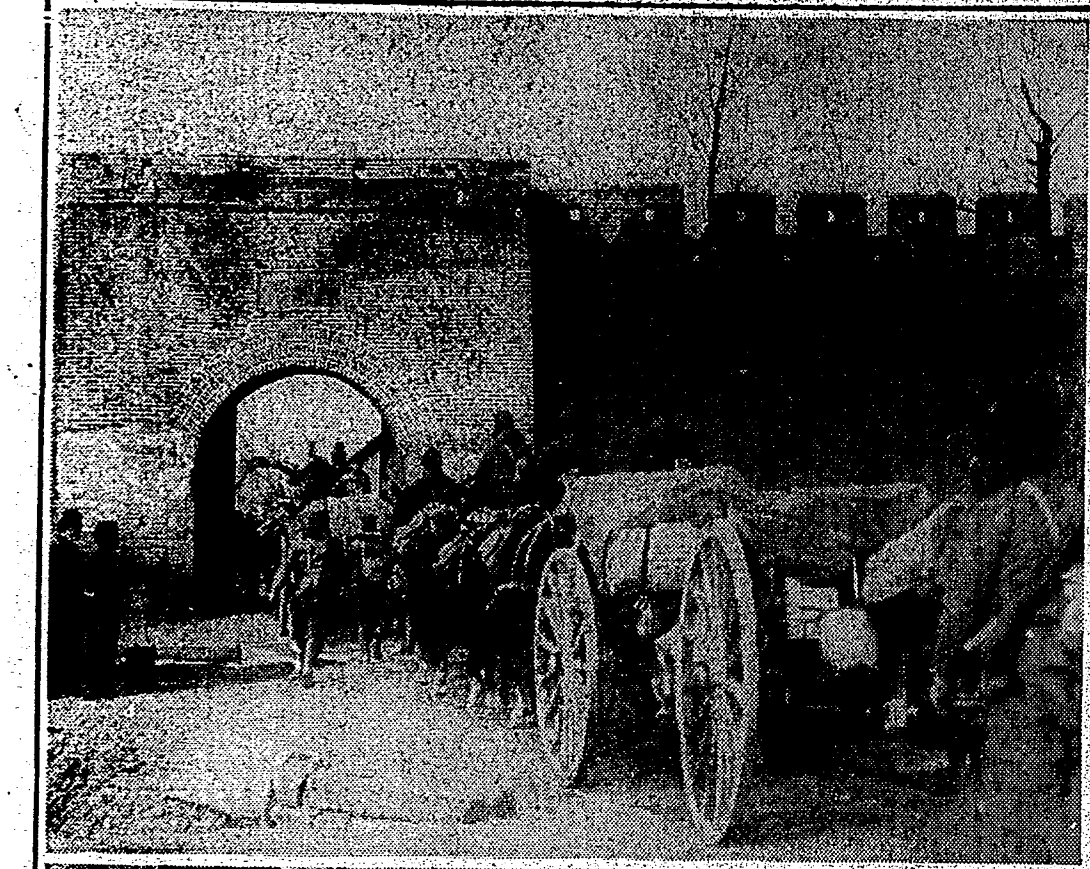

雜誌『自由』が 三月限りに廢刊

執筆者の顔觸れから

【東京四日發本社特電】人民戰線檢擧の嵐はジャーナリズムの世界にも反映し終て進歩的雜誌として一部の注目を惹いて居た『自由』がこの三月限り廢刊に決定、知識階級に話題を投げて居る、『自由』は伊東巳代治伯の孫で伊東家の當主治正伯(二七)が五ヶ條の御誓文の趣旨を敷衍する目的で雜誌の發行を思ひ立ち昨年一月發行したもので一流評論家を中心に縱横の論陣を張つて來たものであるが、態度が當局の忌諱に觸れその執筆者の顔觸れから廢刊になつたものである

永井松三氏は 米國經由で渡歐

【東京二日發同盟】我國國際代表委員會代表東京澤氏(?)總長永井松三氏はカイロのアイ・オー・シー總會並に國際陸上競技總會出席のため技術顧問クリンゲンベルグ氏を伴ひ三日午後三時橫濱出帆のエムプレス・オブ・ルシア號で米國經由渡歐の途に就いた

孫家營、上窪を占領

敵を淮河左岸に擊退

【東京四日發同盟】大本營陸軍部四日午前十時五十分發表 蚌埠を占領せる我が部隊は二月三日更に孫家營(蚌埠西南約四十粁)及び上窪(蚌埠西南約六十粁淮河右岸)を占領し敵を悉く淮河左岸に擊退して概ね同方面剿匪の目的を達成せり

料金は前取りして 梨のつぶての銃器

廣東省政府の專橫ぶり

【香港四日發同盟】廣東省政府では中央の命により民衆自衞團に配給すべき銃器を拂下げると稱して各縣市を通じ拂下料金を民衆から徴收したが、四ケ月を經過せる今日に至つても配給された銃器は一割にも達せない狀態なので救國公債、國防愼兵等の醵金の使途に關しても疑惑の目を向けてゐる、又事變以來義勇壯丁の徴用に付いても官吏の收賄、恐喝等が行はれて居り少數の有産階級は免れて下層大衆のみが强制徴集されるといふ現象を呈し官吏の腐敗專橫に對する一般民衆の憤懣の声は高まりつつある

ドイツ留學中の 九大高橋正雄氏

留守宅から書類押收さる

【福岡三日發本社特電】第二次人民戰線檢擧の手は終に九大にまで延び、福岡縣特高課では三日東京からの指令により課員數名が九大に統計學助教授高橋正雄氏の檢擧に向つたが、同氏は目下夫人と共にドイツに留學中なることが判明したので同氏の書齋から多數の書類を押收引揚げた、高橋氏はさきに檢擧された東大助教授有澤廣巳氏と親交あり三月には歸朝の豫定である

後援、奉仕、節約等の 日を設けて實施

基隆の精神總動員週間

【基隆電話】基隆市では十一日の建國祭並にそれに續く精神總動員運動週間の行事につき四日午後二時より市役所二階會議室に於て國民精神總動員運動支會委員會を開いて打合せを行つたが、大體今の所決定して居る主なる行事は左の通りである

【十一日】神社參拜、武邦、市内行進、柔、劍、弓、銃劍術の武道大會、國語普及奬勵、大國旗掲揚建設資金募集、その他各種の敎化運動

【十二日】慰問袋作製その他各種勤勞運動、敎化運動の續行、商店店頭裝飾

【十三日】建國の夕開催、劍舞、詩吟、時局ニュース映畫等を公開、尚この日出來得れば兵隊さんを招待、市内小公學校兒童の聯合學藝會を開催

【十四日】消費經濟節約日、全市民に日の丸辨當勵行の奬勵、飲酒、喫煙の節約、その他生活費の切詰めを行はしめて國防獻金とす

【十五日】勤勞奉仕日、今後毎月一日、十五日に行ふ奉仕日の第一回として全市民を動員、住宅附近道路の清掃其他勞力の奉仕を行はしむ

【十六日】銃後後援日、慰問袋作製、出征者遺家族慰問

【十七日】心身鍛錬日、全國樂大祭祭典あり、一般市民にはハイキング、ラヂオ體操、各種運動を爲さしむ

丹下茂十郎氏逝く

【名古屋四日發同盟】政友會代議士丹下茂十郎氏は急性腸炎を發し四日午前九時逝去した享年五十九

切手自動販賣機が出現

遞信省で損ねて製作中の郵便ポストに切手の自動販賣機をつけたもの六大都市内各所にお目見得した(寫眞は切手自動販賣機)

引張凧の蘭陽高女 員山庄に建設決定

四月一杯に授業開始

宜蘭、羅東二郡の誘致運動猛烈を極めた蘭陽高女の位置は既報の如く宜蘭街に隣接した員山庄の宜蘭羅東道路の附近に決定したが、右は現在の人口、通學者の多寡、又各官衙、學校の密集して居る處が凡ゆる點に於て利便であり、又羅東には近々二里の近距離にあるので羅東側の通學者にもさしたる不便はない、又將來男子中等學校新設の折は羅東に設置しても良く其他を考慮して員山庄に決定されたもので、總督府の了解を得て本年度豫算で新設されるもので新設の州費豫算で新設者は二學級約百名の募集を開始、宜蘭同様四月假校舍に充て、四月一杯には授業を開始する事となるであらう

臺北州下男學生に グライダーの練習

三月末迄には具體化

國防義會航空部ではグライダーを大量購入してこれを台北州下の男子中等學校以上の各學校に貸與しグライダーに依る航空知識の普及に大々的に乘出すべく目下立案中である、この計畫の詳細は目下上京中の遞信部伊藤航空課長が歸台の後決定する筈で、三月末迄には具體化するものとみられてゐる

多彩の船客を乘せ 伏見丸が神戸出帆

オ大會委員總會への代表も同船

【神戸三日發本社支局特電】歐航歐洲メール伏見丸は午後二時神戸を出帆したカイロにかける國際オリムピック委員總會出席の東京大會組織委員中隊氏外二名が二月十日より十九日までの總會出席を揭げて乘船した外その他多彩の人が乘船した中でも神田孝一氏は各方面の依囑を受け支那事變に係りにもいかれがちな日本の宣傳を遺憾としドイツに留學、戰時宣傳學を修めドイツが如何に大戰に巧妙に宣傳したかを研究以て今次の宣傳役を買ふんだと力んでゐた

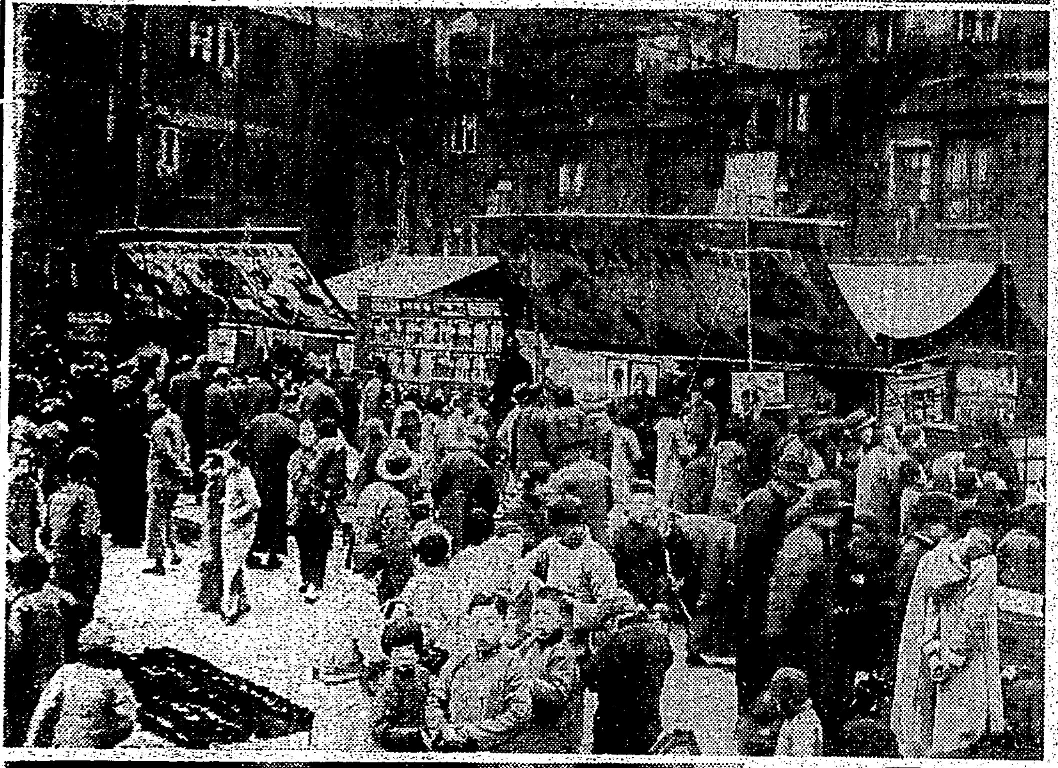

平和に還つた濟南と青島

寫眞上は濟南城西門に入る輸送隊、中は上海大世界附近盛場の物賣店、下は盛場を子供を肩車して玩具を買ふ支那のお客さん(陸軍省許可濟)

あすの市葬に 團體參拜二萬人

當日一般への注意

五日の台北市葬に際しては市内各戸には弔旗を揭揚し哀悼の意を表し、又團體參拜は約一百三團體約二万人の多きに達する見込みで、整理の都合上各團體は左の指示に從はれたいと

一、團體參拜は到着順に行ふを以て各團體は午後二時迄に新公園博物館正門に至り係員に届出其の指示に依り參拜する事

二、參拜後の退場通路は榮町側出口、協和會館側出口、放送局南側出口とす

三、新公園東北隅出口及西北隅出口(元表町派出所前)の通路は一般の通過を禁止せらる

四、當日は新公園内に於て各團體毎の集合は遠慮せられ度

五、各參列團體の人員は男女を合し百五十名以内とす

六、當日は弔旗揭揚の事

刻々崩れ行く 氷から氷へ

死の彷徨ソ聯の探檢隊員

【モスクワ二日發本社特電】ソ聯北極探檢隊越年班パパーニン氏一行は乘つてゐる流氷の龜裂する死の音響を耳にしながら漂流第一夜を明かしたが、二日に至つて流氷の狀態は益々惡化し龜裂は刻々度を增す許りで遂に他の浮氷に移轉を餘儀なくされた、勇敢無比の四人の隊員は死の危險を冒しつつ沈着に行動し二ケ月分の食糧及び蒐集した科學研究資料及び諸般の設備を完全に移轉せしめることが出來た、二日午後四時北洋航路局が接受したパパーニン班長の第二次無電報告は一語一語切々として一行の危險を傳へてゐる

觀測所のある氷原は目下長さ七十米たらずの破片に決潰しつつある、龜裂は一米乃至五米の幅である、浮氷間の間隙は次第に增して五十米に達してゐる、我我の觀測によれば水準線上の浮氷部分は全體の九分の一で見彼した限り飛行機の氷上着陸は不可能だ、我々一行は縱五十米横三十米の浮氷上に網製い天幕を張つて生活し無電放送の設台には第二アンテナをもう一つの浮氷に立てようとしてゐる

碎氷船二隻が急行

空からも救援

【モスクワ三日發本社特電】ソ聯政府は二日北洋航海中の碎氷船ムルマネッツ號に對し至急救援の爲め北極洋へ出發し六時間毎に報告を寄せるやう指令した、右指令に基きムルマネッツ號は目下流氷を避けつつ氷原の間を縫つて前進、北緯七十度四十分西經四度八分の地點を進行中であるが、更に政府は左の通り對策を決定した

一、碎氷船エルマク號を新たに救援隊に編入れ全救援隊長シュミット博士は二日モスクワ出發、レニングラードに急行、同港よりエルマク號に乘船救援に赴く

一、準備成り次第スピリン隊長指揮の飛行機救援隊を出發せしめる

テネシー號の爆擊機 空中衝突して墜落

米海軍豫行演習中の椿事

【サンディエゴ三日發同盟】合衆國艦隊は三日擧行される年次大演習を前に三十一日以來サンディエゴ根據地を中心として攻防豫行演習を行つてゐるが、右演習參加の主力艦テネシー號所屬爆擊機二機は二日午後八時三十七分ペインローマ西南七十浬の沖合で空中衝突して墜落、乘組員四名は直ちに救助されたが、十名は行方不明で恐らく溺死したものと見られる旨海軍當局から發表された

艦載機三百機で大救助陣

荒天を冒し現場へ

【サンディエゴ三日發同盟】米海軍當局は二日夜空中衝突して墜落した主力艦テネシー號艦載爆擊機二機の乘組員中行方不明となつた十名を搜査中であるが、右搜査を援助する爲め航空母艦レキシントン號及びサラトガ號の艦載機合計三百機は三日拂曉荒天を衝いて一齊に離艦、遭難地點に向つた

王神戸總領事は踏止まるか

副領事も去就に迷ふ

【福岡三日發本社特電】既報、總引揚に決定した長崎の駐在任支那領事以下同館員一同は豫定の如く四日午後二時四十五分長崎驛發列車で神戸に向け歸任の途に就いた、一行は神戸に引揚げ待機中の名古屋并東處秋副領事その他と共に六日神戸出帆のエムプレス・オブ・カナダ號で歸國の筈であるが神戸領事館は新舊二派に分れ王神戸總領事は臨時政府支持を表明して踏止まる模樣であり秋副領事もこと行動を共にする意思濃厚なる爲め六日出帆のカナダ號に果して何人乘船歸國するかが注目の的となつてゐる

胸に一物・飛んだ居候ご用

前科四犯の心臟男

【新竹電話】台北市老松町二ノ三石川己作(三七)は去る一月十二日台北刑務所を出所したその足で來新し友人の市内西門町守田方に居候をきめこみ守出君の留守中に衣類その他を横行李一梱(價格二百円)に詰めこんで台中に高飛し某旅館に泊つて豪遊してゐる旨探知した新竹署では台中署に指名取押へ方を依頼し同署員によつて逮捕護送されて來たが、同人は台中市柳食堂に口を見付け一日で約百円の傳票を誤魔化したことも判明し係員を啞然たらしめたが年の割りに心臟の强い男で前科四犯あり身柄引取の爲め赴いた新竹署佐藤刑事に向つて『今度俺が出所したら台灣をひつくり返すやうなことをしてやる』と豪語してゐた

瑞芳庄の金景氣 全く寂れる

業者は轉業閉店

【基隆電話】基隆郡瑞芳庄に有名な金鑛地帶、そこを狙つて店舗して居た金銀細工商は店舗を閉いたもの十六戶、その他店を持たぬものを加へると總計實に六十名の多數に達しその九割九分迄は九分に集まりスブローカーを業とする者法網をくぐつて暗闇の取引をやる者等があつて全島にその比を見ない賑ひを見せて居たのであるが先般金に關する嚴重なる取締法令が出てから警察の取締りも嚴重となり之等多數の中間的業者は全く飯の食ひあげとなりブローカーの如きは一部地下に潜つたものは別として殆ど全部足を洗はざるを得ぬ狀態に立至り金銀細工商もバタバタと店をたたんで店舗を持つた者の如きは三分一に減少して終つた、何處々々景氣もある所で全島第一の名物も次第にさびれつつある

本社ニュース 發聲映畫

今夕より上映

二月四日夜より市内高砂館大世界館、國際館、芳乃館、タイゲキにて台灣日日新報發聲ニュース第三十八報上映

內容

一、世界最初の工兵關門海底トンネル

一、街を走る 非常時木炭自動車出現

一、踊る愛國 行進曲 女敎員の初練習

一、アラ休め戰場に春來る

一、有難う兵隊さん女學生傷病兵慰問

一、懷しの港上街上居留民踊る

一、いざ新戰場へ猛進の大陸皆急

基隆郡農會座談會

【基隆電話】基隆郡農會では四日午前十一時より市公會堂に於て郡下各圳受益施設地主及び五甲歩以上の水田を所有する地主その他關係職員等五十餘名を招集、州川中技師、田中郡守以下係員臨席、地主懇談會を開催、神宮奉に皇居を遙拜、戰死者に對して默禱を捧げ田中郡守の挨拶、特別講演に設...

臺北州農會總會

臺北州農會では六日(日曜日)午後一時から大和町巴會館に於て第十五回總會を開き引續き午後六時から懇親會を催す由

△國策的農作物栽培獎勵に關する件 △愛國施設の實施確立に關する件 △地主を中心とする農事小組合設立に關する件

いて協議に入つたが主なる協議事項左の通り

カメラデー作品展

昨冬十一月末新北投一円にモデル撮影を試みたカメラデーの入選作品は五、六兩日に亘り臺北京町通り朝日寫眞で展覽されるが入選作は第一部(原寫眞)特選竹下西郎外四十二点第二部(引伸印畫)特選寺島長一郎外四十二點、計八十六點である、右展覽會出品作品は陸軍病院その他へ慰問の贈りものとされる由

あすの天氣

臺北地方 東の疾風雲後小雨
北部 北東の疾風雲後小雨
東部 北の和風雲
西部 北の和風曇
南部 北の和風曇

概況(四日) 七七八耗の高氣壓はシベリヤのバイカル湖方面にあり南東に移動し七六〇耗の低氣壓は石垣島の北部海上にあり東に進む爲臺本島は一般に曇所々雨近海は北東の疾風雲後稍々高し

今晩の映畫

◆大世界館(晝十二時半上映)
1 臺日發聲ニュース 午後七時〇分
2 コ社 着色漫畫 七時五分
3 港は浮氣風 七時五十分
4 マドリッド發最終列車 九時九分

◆芳乃館(晝十二時半上映)
1 鞍綺三五郎 午後七時〇分
2 大毎ニュース 七時五分
3 男なりやこそ 七時[illegible]分
4 奴の小萬 九時[illegible]分

◆國際館(晝十二時半上映)
1 臺日朝日ニュース 午後七時〇分
2 鄉愁 七時八分
3 シュヴァリエの流行兒 九時〇分

◆新世界館(晝夜時半上映)
1 東京ラプソデー 午後七時〇分
2 パ社ニュース發聲漫畫 八時四分
3 狂亂時雨旗 九時三分
4 入間島大政記後篇

◆タイゲキ(晝十二時三〇上映)
1 臺日大毎ニュース 午後七時〇分
2 極樂金血騒動
3 治郎吉明さんげ 七時二〇分
4 雨の夜の抱擁 九時〇分

新案特許遊技機 八面球遊技機 支那事變大東亞四人角付技ニシテ至極興味アリ ナルガ故ニ安全ニシテ收益モ多大 許可モ可 一臺六十五円
基隆市玉田町二丁目 靜岡遊技場

戰捷の春に 健全な娛樂レコード!!
まんざい 時代が違ふ エンタツ★エノスケ / 猛獸狩 エンタツ★エノスケ / 夢の戀人 ラッキー★セヴン / 軍國の母 柳技★一駒 / 眞人の貞操 柳技★一駒
らくご 軍國風呂屋 柳家金語樓 / 祝ひ酒 柳家金語樓
ものがたり 敵國降伏 今泉伍郎 / 孤城落日 大東鬼郎 / 見玉一等水兵 濱口龍太郎 / 夕陽を浴びて 里見義郎 / 喉原の魂 里見義郎
テイチクレコード

臺灣の子供の言葉

コスイ・ズツコイなどやめて 正しい言葉を使ひませう

佐倉桃吉

私たちが毎日お友だちとお話をしたり、お手紙をかいたり、綴方を書いたりする時に、ほんたうの正しい言葉や文字を使へば、聞く人、讀む人が、みんなわかりますが、もしへんな言葉で言つたり、まちがつた字をかいたりすると、その人の心持がうまく相手の人に通じないといふ事はみんなわかりますね。

ところで今、文字のことはのぞいて言葉だけについて考へていただくこととして、台湾の皆さんは日本中の人がわかるやうな、すべてのことばをお使ひになつてゐると考へますか？いいえ／＼。この文を讀んでわかる子供、すなはち日本國中毎日使つてゐる子供さんでも、あなたの言葉で東京の子供さんとお話をしてごらんなさい。きつと東京の人とちがつた幾つかの言葉を平氣であなた方はお使ひになつてゐることに氣がつきませう。そんならどんな言葉がちがつてゐるでせうか。私の氣づいたことを少し申し上げませう。できるだけさういふ言葉をやめて東京に住む人の使ふやうなことばにしませう。

×

キツイ 「雨が降つてきつかつたでせう」「昨日遠足に行つてとてもきつかつた」などと言ひますね。この言葉は東京の人は使ひません。「雨がふつてつらかつたでせう」「昨日遠足にいつてとてもくたびれた」などと言ふ。

デヨル 「出てゐる」といふべき處を「デヨル」といふ子供があります。これもなほしませう「月が出てゐる」と言ひ「月がでよる」といふ事をやめませう。

「かきをかじりようたら」をやめて「かきをかぢつてゐたら」といひませう。「ごはんをたべよつた」は「ごはんをたべてゐた」といふ風に。

シラン・デキン 「そんなことしらん」「ちつともできん」といつてゐる子供さんは「そんなことしらない」「ちつともできない」となほすといいでせう。「しらん」「できん」でもまちがひではないけれど普通の言ひ方ではありません。

ウチ 女の子供の中に「ウチ、わかつた」「ウチ、もつてます」など言ふ生徒もありますが「ウチ」とはいはないで、「わたし」「あたし」などと言つてはどうですか。

シツトル・ナイトル 「しつてゐる」「泣いてゐる」と改めませう。

コスイ・ズツコイ 「ずるい」と直しませう。こんな言葉は使はない人がいいんですけれど。

トテモニ 「トテモニ美しい」などいふ人もありますが、「トテモ」で十分です。

ハヨカラ 「早くから」といひませう。

ヒク 「ござをひいて月見をした」「とこをひいてねました」などと綴方にかく子供もあります。これははつきり、「ござをしいて」「とこをしいて」と言つてゐないからまちがふのですから、お話をする時よく注意して下さい。「毯をひいてゐる」とかいてある綴方を見ました時、毯を引いてゐるのか或は一枚づつ毯を敷いてゐるのかとまご

カリン・ハルト

つきましたよ。

ナガボソイ 「長細い」といふいみでせうね。「細長い」といふのが正しい。

ネロウカ 「ねようか」と正しく口で言つてゐるとこんなまちがひはしません。

コケタ 運動會などでも中で走つてコケタ人が多いですね。でも「コケタ」などといつては内地の人はわからない。「コロンダ」と言つて下さい。

カイモンシニ 「かひものしに」といつて下さい。これとにた言葉に「デテモデンデモ」といふ子供がゐますがこれも「でてもでなくても」と改めませう。

アルイテコウ 「歩いて行かう」と直しませう。

ニコニコ 皆さんが品物を數へる時「ニコニコ五コ」などといひますが、「ヒトツ・フタツ……イツツ」とかぞへませう。

カイル これは多くの人がまちがひます。ちやんと蛙は「かへる」帰るも「かへる」とかながありますから「カエル」といへばまちがひがないのですが「おうちにかいつた」「かいるのたまご」等と口で平氣でいつてゐるからまちがつてしまふのです。

オゴチソウ 「ゴチソウ」でけつかうでせう。外を、「オソト」といふ人もありますがこれも「ソト」でいいでせう。

それから本島人の子供さんに一注意を申し上げますが「下サイ」を「クラサイ」のやうに、すなはち「ダ」を「ラ」にいつたりかいたりする子供がありますがこれはよく先生からはつおんのしかたをお聞きして早くなほして下さい。

×

おしまひにつけ加へておきますが皆さんの言葉は内地の某々地方とか九州とかの田舎の人の言葉にくらべますととても／＼立派なのです。内地の田舎にまゐりますとまだ／＼わかりにくい言葉を使つてゐる所があります。私は台湾の言葉がます／＼立派になるやうにといふ心持からこの文をかいたのです。

兒童の机類は 標準寸法のものを

椅子と机との身體に對する關係は兒童衛生の上に重大な影響をもつてゐるものですから家庭においても、今春の就學、進級兒童に對して家具を揃へられる時に注意して選んでいただきたいと思ひます。

各學年椅子、机標準寸法（男女平均）

	一年	二年	三年	四年	五年	六年
身長	一〇七、五	一一三、〇	一一七、五	一二一、〇	一二四、〇	一三〇、一〇
椅子座高	二九	三一	三三	三四	三五	三七
机高	四四	四八	[illegible]	[illegible]	[illegible]	[illegible]
差	[illegible]	[illegible]	[illegible]	[illegible]	[illegible]	[illegible]
机巾	[illegible]	[illegible]	[illegible]	[illegible]	[illegible]	[illegible]
机奥行	[illegible]	[illegible]	[illegible]	[illegible]	[illegible]	[illegible]

際に兒童はドシドシ身長が延びるのですから就學當時だけの使用に耐へるものは、すぐ翌年不適當になります。

それで、各學年別に、椅子と机の標準寸法を申しあげてみませう。

以上の標準によつて、簡明で明るい感じのそして、能率的に、保健を考慮した机と椅子をお選び下さい。机や椅子に兒童が親しみをもつことは、復習や豫習に励むことになりますので、これが長者は教育上無關心であつてはなりません。

連載漫畫 若樣センチャン (3)

川原久仁於

センチャンハ、ケフノデキゴトヲ、オトウサンニ、ハナシテ、ソノカシコイ、イヌヲ、カフコトニシマシタ、オトウサンハ、センチャンノ、ヒトリアルキハ、アブナイト、オモツテ ジウドウニダンノ、モクサン、トイフ、シヨセイサンヲ、バンニンニ、ツケマシタ、ソノトキ、センチャンハ、イキナリ、モクサンノ、アシヲヒキ、シタノデ、モクサンハ、ペタリシリモチ

一家團欒の食事を 殺風景にするな！

情操を養ふ泉となるもの

長谷川武一郎

一家團欒の家庭の食事が如何に家庭の雰圍氣を和げ、子供の情操教育に役立つかは、識者にしばしばいはれてゐることです。しかし、近來時局の波の及ぼす處、この頃い食事迄も何となく殺風景な味氣のないものになり勝ではあるまいかと思はれます。

× ×

最近、國民體位向上の運動が各方面に叫ばれ、その目的のもとに榮養食といふことがいはれて居ります。食が保健の最後の鍵であることは誰しも異論はないことと思ひます。良き肉體と精神を養ふことが、諧調のある食物によつて為されることも申すまでもないことです。何でも榮養の法に適ふものであれば手當り次第に食ふと云ふのでは、丁度出鱈目にならべた音符が音樂とはならぬやうに、眞の食餐、まして情操を養ふ泉となるなどは思ひもよらぬことです。

× ×

よい音樂は人の心を樂しくします。美味な食物は心を樂しくし身を健やかにします。美味は必ずしも贅澤を意味しません。適當な材料が、適當に調理され、美しく盛られた所にのみ眞の健康的な美味は存在するものと思ひます。

× ×

日本は海の幸、山の幸の惠みに溢れた國です。春秋冬夏、日々の食膳に事を缺かぬ神國です。時季時季に出盛る魚、貝、野菜は極めて安價に入手し得るのです。それらの材料をただ適宜に調理さへすれば滿腹し得るのです。ただ日本料理には古い傳統と方式があります、魚の盛り方一つにも鑑があります。此の傳統を無視した屋台店の立ち食ひの如き食事は、家庭の子供の心を乱雑にします。食器にしても皿一個の選び方が如何に幼少年の心に影響する事でありませうか。

勿論、會席料理の作法や形式を固守しようとする者ではありませんが、食物そのものに諧調あると同時に、食事法に自らその家庭の階調あつてこそ、第二の國民を眞に有為に育て上げ得ると思はれます。

通学中の幼少年達は、男兒も女兒も一色の制服をまとひ、夕は家庭にあつて大衆食堂風な食事をする。では食事による情操教育は全く影をひそめるでせう。味覺の左右は調理法の好否ばかりで決せられるものではないことは自ら明白なことです。家庭の主婦は料理法、食器、食事作法に充分の關心を注いで、愛兒の身と心とを養ふべき、それこそ重大なる責任を負つてゐるのであります。

× ×

要するに、時局下にあつては、すべて贅澤な料理は慎み、榮養的しかも經濟本位のものである事に異存はないのですが、それを一歩すゝめて、美味しく調理することが望ましいのであります。これでこそ、國民體位向上と共に情操教育に役立つのであります。

蜜柑の皮は お風呂に入れるとよい

ひび凍傷に效能がある

蜜柑の皮は今どちらのお家でも澤山出るものですが、その利用法の一つとして、これをお風呂に入れると大變よいものです。その方法は日本手拭を二つ折にして袋を縫ひ、蜜柑の皮を入れ、口を縛りそれを普通のお風呂の中へ入れてよく搾り出すのです。この效能としましては、第一に、湯ざめをしないこと浴後いつまでも體が暖かであることです。それから、香りがよく肌ざはりのよいことで、石鹸の溶け工合も非常によく、肌の為にひび、凍傷にいいのですから大いに利用して下さい

不思議な曜日

奇々妙々誰しも驚く

◇…暦を見て不思議なことがあります

三月三日
五月五日
七月七日
九月一日
十一月三日

この日は、毎年同じ曜日に當ります

◇…今年はこの日が木曜日に當ります、これは實に奇妙です

◇…これは大抵の人が氣つかずにゐますが試してごらんなさい、きつと驚かれます

◇…それでは、來年は何曜日になるでせう？

廢物を利用して勞働服

主婦の爲の新しい試み

長い袖と分厚い帯を捨て、せめてお仕事着だけでも洋服に着換へるお心持になつて戴けませんか。銃後の女性は、日常生活の能率増進のために敢然と踏切つては如何ですか。三越のデザイナー島村ふさの女史に、勞働服の話を願ひました。

△

日本女性が和服を全て取り上げるとするならば、それ以前に家屋の建直しが必要となりますからこの問題はお預かりとして、せめて仕事着だけでもいかが、そして働く場合の洋服に流行は勿論不必要です。同時に、家庭生活に於ては實生活第一主義で行くべきだと私は考へます。それについては、婦人方のタンスの中には不用の衣裳が多くある筈です、銘仙、染絣などの着古したものも一寸の工夫によつて勞働服に再製することは極めて容易であります。女性が美しくありたいことは万人共通の願ひではありますが、切迫した時代を切り拔けるためには、多少のところは我慢せねばならぬ筈で、お洒落と身嗜みを履違へてゐる婦人はないと思ひます。

一枚のスーツを作るにしても流行に左右されることの少い灰、黒、紺等の式調が無難それに腕につける飾り、襟元を飾るスカーフなどを巧にアレンヂして見てはいかが、生地も使用目的に副ふものを求める事が肝要です。例へば總に綿のクレープ、サテンなどの如き美麗のものを用ひて果して效果的のものでせうか、私は寧ろ趣味の悪い人と申しませう。アフターヌン、スポーツ着の如きものであれば、ピケ、木綿、麻などの如く洗濯の效く生地を用ひるのが理想です。ウールのドレスにベルベツトの花飾りをつけてゐらつしやる方の心理を疑ひたい位です。美しいとは清潔であるといふことを忘れないことです。

主婦がどうしても勞働服の常用にためらふ場合には先づ召使ひに勞働服を常用させてごらんなさい、必ずあなたは、勞働服の愛用者となることでせう。

鹽鮭の頭で さんぺい汁

あら卷の頭の粗肉などを用ひた美味しいお料理で、寒い時、體の温まること受合のもの

材料　鹽鮭の頭、大根、里芋、人参、酒粕

あら卷の頭の粗肉、大根、里芋、人参などを適宜に切つて、一緒にぐつぐつと煮ます。もし鹽味の足りぬところを補ふ程度に鹽を加へ、十分火の通つた頃に酒粕を摺つて加へます。あら卷の頭は適宜に庖丁して軽く燒くのがよろしいのです

この汁は汁氣をたつぷり多くして、大きな椀になみなみと野趣をこめて盛りませう

花の美學 麗はしの三國花

安達潮花

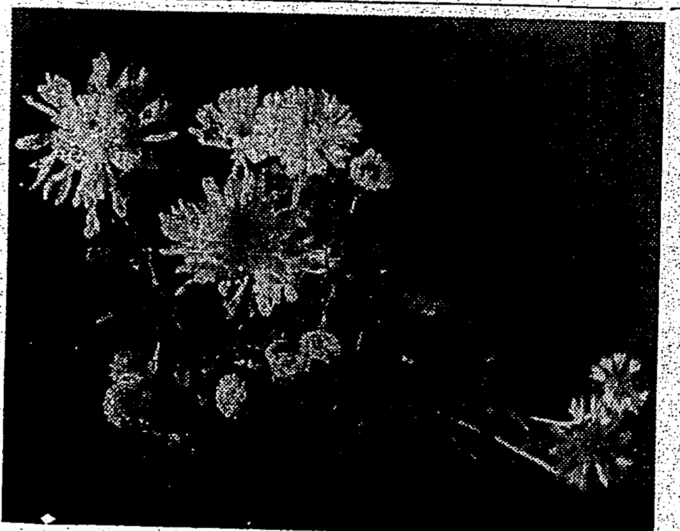

◇…日本、ドイツ、イタリー三國の防共協定――これは世界平和のために大きいよろこびです

◇…日本は菊　ドイツの國花はヤグルマサウ――イタリーの國花はデイジー（ヒナギク）ですからグラスの鉢に仲よく生け合はせました

◇…菊を主とすることと、もう一つヒナギクは短かく、前の方へ根メとして、ヤグルマは變化を與へるために傾けてさしました

花を讃へて

人の世に花なかりせば、如何に淋しからむ、花こそ世に光と愛とを與ふるもの……

×

一もとの花に心の憩ひ
また部屋々々を清く彩る
國家のかずかず
×
うたびとの讃辭ならずとも
げに賀花展は延命長と
新春の日に
まづ一もとの花を賜ひたまへと
傳へまゐらせむ

×

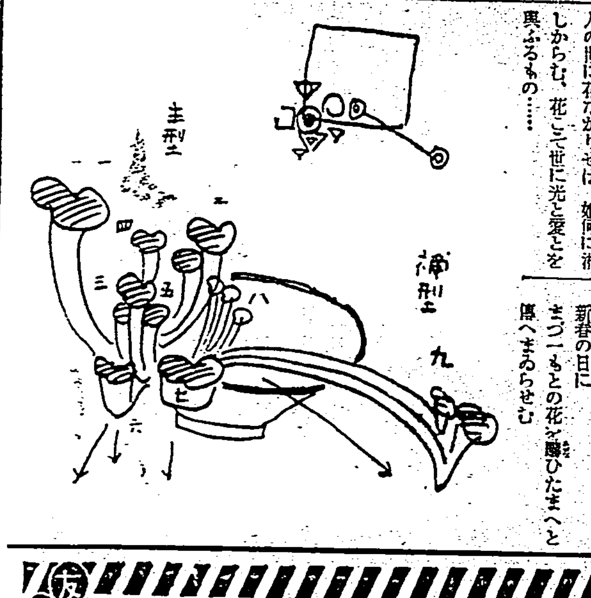

苦心の研究つひに完成

淋疾の根本的全治が困難なるは既に周知の事實である。その原因は、感染したる淋菌は、直ちに尿道粘膜の細胞組織内に侵入し、そこを根據地として潜在繁殖するからである。

之に對し、内服藥は偏尿作用、消炎作用はあるも、この潜在淋菌を殺菌する力は殆ど無く、また注入藥にては、その作用が、一回僅か二、三分に過ぎざるため、これ亦、潜在淋菌に對する殺菌力は極めて微弱である。

從つて淋疾患者の治療期間は頗る長日月にわたり、此間、不攝生の都度、或は時候の變り目毎に再發し、病勢は一進一退、つひに淋疾は不治にあらざるかとまで疑ふに到るのである。

故に淋疾の根本的全治を期するには第一に、此の尿道内に於ける潜在淋菌を撲滅することが何よりの先決問題である。

ここに着眼して多年苦心研究の結果、つひに創製されたのがウラルゴールである。

しかして、ウラルゴールが發表さるゝや、各方面の專門學者によつて實驗されたる結果、現在にては大學病院を始め、著名の專門醫及び專門外にまで使用され、淋疾の根源療法として益々名聲を高めつゝある。

淋疾の新治療法

日英米佛 製法特許

吾社に於て新に完成したるウラルゴールとは、淋菌に對し殺菌力強き特殊の銀劑と粘膜深達性強き色素劑とを、獨特の方法により化學的に結合して粉末とし、此の粉末は直ちに溶解する細き管中に入れてある。

此の管を尿道へ入れると、外管は忽ち溶解し、内容は粉末なるが故に、注入藥の如く二、三分にて外部へ流出する事なく尿道彈力によつて却つて尿道粘膜の微細なる部分にまで平等に分布密着し、其のまゝ徐々に溶解浸潤しつゝ、一本にて數時間にわたり間斷なく殺菌深達作用を持續し、尿道粘膜の表面にある淋菌は勿論、粘膜の側管、及び深層に潜在する淋菌にまで強力なる殺菌作用を深達するのである。

ここに於て感染早々は勿論の事、たとへ數ケ月、數年にわたる慢性淋疾と雖も、速やかに排膿、淋絲を消退し、再發防止に奏效するのである。

實に、之は銀の注入藥、或は内服藥、注射藥等と異なるウラルゴール獨自の作用にて、本邦に於て始めて完成された淋疾の新療法である。

適應症

一、感染早々の患者には、短管を使用されたし。
一、慢性、或は再發性の患者には最初に短管を、次ぎに中管を使用されたし。
一、惡性か、或は數年、十數年の固疾慢性症の患者には、短管中管の次ぎに長管を使用されたし。
一、豫防用としては、（其の翌日にても可）一回に短管一本を使用されたし。

使用法は頗る簡單安全 何等の危險不安なし。

日英米佛、製法特許
ウラルゴールの種類と價格

短管三本入（豫防用）クリーム カバー附 〇円七五
同　十本入（初感染用 男子慢性及再發初用品 少女膀胱用、子宮頸管用）同 二円〇〇
中管十本入（男子慢性及再發用 女子尿道及膀胱）同 二円五〇
長管十本入（男子慢性固疾用）同 三円〇〇
（外に大壜入、病院用あり）

（治療用としては、一日一本或は二本使用の事）
（使用に要する時間、一本僅かに二、三分）
（殺菌作用持續時間、一本にて三時間より六時間）

類似品あり、ウラルゴールの短管、又は中管、或は長管と御指定を乞ふ。
各地の藥店及びデパート藥品部にあり。若し品切れの時は直接發賣元へ御注文あれば、代金引換にても直ちに發送す。（前金の御注文は送料弊社にて負擔す）

製造賣藥元
發賣元 友田合資會社 東京市日本橋區本町三ノ一
電話日本橋（24）一八〇二・三八〇一・三八〇二
振替口座・東京・一九三六八

ウラルゴール
ウラルゴール

U. 113

皮膚病

田虫・水虫
はたけ・くさ
いんきん
しらくも
とびひ・しつ
ふきでもの
あせも・ただれ・かみ
そりまけ

毎日梅雨の裡に暮して居るやうな不快な魂い皮膚病は
ジク／＼と痛痒く

放任すると、悪化して全身に擴がり、劇しい痒痛に悩まされ、甚だしきは生命さへ脅かされるに至ります。

殊にこれからは病菌が益々皮膚深部に潜伏して一段と根強くなりますから、今のうちにヒンターで徹底的に治療することがなにより大切です。

ヒンターは殺菌、收斂、鎮痛、止痒の諸作用を具備せる合理的な最新皮膚病藥です。

揮發し易く藥效不定な水劑等と異り、爽快なクリーム狀なれば、殺菌力は持續的に皮膚深部にまで滲透して、潜伏する病菌の生活力を奪ひ、少しの刺戟もなく醜い皮膚病を速に治療する優れた藥效があります。

一歩進んだ皮膚病治療藥

ヒンター

定價 二十錢 三十錢 五十錢 一圓

○各地藥店にあります

寶丹本舗 守田治兵衛
東京市下谷區池之端仲町 振替東京二九八五番
大阪市南區長堀橋筋二

國定忠次 (171)

長谷川伸作　岩田專太郎畫

大戸の關（五）

「文藏」
「へい」
「待て。もう良い、俺の腹はきまつたぜ」
「極まつたといつて親分」
「いいから聞くな。俺が云はねえ」
忠次は云ふと、それからあんなに暗雲蹴けてゆく五人と、七人だな。七人連れで信州へ踏込みをやらうよ」
「だつて路用の金がねえんでせう」
「何とかなるよ」
「親分、その何とかなるといふのが氣になる」
「氣にするな、まあ任せて置け」
日が高くなる頃まで忠次と文藏は、五人の後を追つて歩いたが、だれ一人姿を見ない。
「親分。かれこれ、もう、大戸の御關所ですが、親分は切手がおありですか」
「お前や、先に行つた者達は？」
「持つちやゐません」
「それぢやお關所が通れねえ」
「何をいふんです親分。こいつらは關所破りやねえんですぜ」
「枝道を通る氣か」
「安五郎が道の勝手をよく知つてゐますから安心です」
「俺だつて知つてゐるぜ」
と、苦笑ひをした忠次は、歩きながら關所手形をびりびり引裂いた。
「親分、それは關所手形ぢやねえですか」
「親も子も、歩く道は一つだよ」
「だつて、折角ある物を破らずに道を親分まで通らねえでも良いでせう」
「馬鹿いへ。呼ばれた縣で河原を子分が食つてゐるのに親分の俺だけが、中番が怖えと食はずにゐて命永らへ、關所者だと人にいはれていい氣になれるか。死なば諸共親子一緒だ」
「有難うございます親分」
「俺をいふ奴はねえやな。文藏、見な。伊八や何かはここから山へ潜つたらしい」
草を踏んだ足の跡が、往來の埃にこぼれてゐる土と共に、氣をつけて見る眼にすぐ映る。
「俺達はもう少し先から山へ潜らう」
忠次は事もなげにいつた。
大戸の關といふのは昔の關所跡で、吾妻郡坂上村大字大戸にあつたもので、大正五年十一月三日その跡に記念碑が建つた。碑の篆額は加納治五郎翁、撰文は山本宗太郎、書は内田乘太郎、これをみると大戸の關の大概が判るので引いて置く。

大戸關址之碑

藩府の時、海内の要地に關を置き以て衆庶の出入を檢め、兇徒の逋逃を禁ず。此處碓氷郡坂上村大戸は毛信二國の通路に當り、又草津温泉に浴する者、必ず之を過ぐ。前は碓氷に臨み、後は山嶽を負ふ、所謂一夫關に當れば萬夫も過ぐる能はず直に要害形勝の地なり。東西人馬、往來頗る繁し、居民數千、極めて殷賑。寛永八年官糧て關を此に設け、置吏四人交々代つて之を守る。村民一場五郎左衞門外三人之を加へ、孫子相續して開閉を司り能くその職に堪ふ。寛永中以降國定忠次、亦此に至る、法に刑せらると云ふ。沿道の里人、此關に因りて賦ひなき狼、常時之を徳とし其の修築補葺毎に木材を供し土役に服す。明治二年本關を撤廢す。今星霜四十餘年を經て遺跡空しその地勢と舊趾を欽慕す。村民之を惜み、今秋、今上卽位の大禮を擧げさせらる、衆相議り金を醵め碑を關の址に建て永く之を不朽に傳へ記念となさんと欲す。來て余に文を囑す。固辭するを得ざるなり。銘に曰く、大戸の地、四面環山、商旅來往、嵩嶺府要關、誰何監戒、峯巒遶耳、千葉復古、四海清夷、栗積道沚、久晨湮遠、一碑勒址、長傳後人。（原漢文）

上州には十三ケ所の關所がありそのうち一番有名で一番嚴しいのが碓氷の關である、それとくらべると、大戸は寛かである、と、云ふのが草津湯治には多くここを通らねばならないからである、同じ上州狩宿の關も草津湯治の者が通るので、矢張り手心がある。

しかし、忠次とその身内は山越をやつて大戸の關の裏を掻けにかかつてゐる。山越の罪は「磔」だ。

新版映畫横行

從來夏告知に登場するのが定石となつてゐた新版映畫も輸入制限の非常時洋畫界は映畫不足を補ふ爲舊版から「プラチナ・ブロンド」「透明人間」「久遠の誓ひ」等今春になつてからも「ロイドの活動狂」「SOS氷山」等を公開してゐるが更に近く提供される新版物には曾て人氣を煽つたKO映畫「キングコング」が日本版となつて登場するのをはじめパ社映畫「密林の王者」「ボレロ」「ベンガルの槍騎兵」の他東和商事歐州映畫「巴里祭」「百万」等が一流館で再お目見得する事になつた

マントルピースは『床の間』の様に……（下）

日本的の趣向が必要

およそ、室内に裝飾の施されてゐない位殺風景で味氣ないものはありません。室内裝飾法にはいろいろあります、調度家具、掛軸、置物など室内裝飾の一部ではありますが、何といつても、室内裝飾の生命を司るものは、挿花でなくてはなりません。ところで、洋室に於ては、最も共通した意味で、何處に花を飾るべきでありませうか、卽ちマントルピースなのであります

×　×

「日本室の床と洋室のマントルピースとは同じ氣持で取扱はねばなりません」（無論、根本的に國民的信念は異つてはありますが）日本室では床が最も大切に室内に望んでゐます、如何ほど嚴美を盡された建築でも、床がそれに相應しなければ死んだ建築であります。それほど重要なものであればこそあれだけのスペースと經費をかけるのです、恐らく外國人にはこの氣持が判らぬでせうが、斯の如く日本室には必ず床なるものがありすべての中心をなしてゐますから裝飾にしても主客の位置にしても迷ふことがありません

×　×

挿花をおくにしても、さもなくば、或は床に飾るでなければ違棚の下に飾るか或ひは違棚の上に或は地袋の上になども定つて來ます、そして更にそれ以外の場所にも飾るべきなのであります、然るに、洋室となると、さうは行かないのです、適當なスペースがあり、よいバックを持つたところを考へなくてはならぬのです、幸に、洋室に共通した存在としてマントルピースがあるのですから、少くとも私共日本人の住む洋室なのでありますから（無論外人にも及ぼさねばなりませんが）日本人的信念をマントルピースに吹込まねばならないとおもひます

×　×

「マントルピースを暖房設備の一部であると考へてはいけません」

これは是非建築家にも了解して貰ひたいことです、單なる暖房設備の一部と考へるから無用の長物の如くにさへ考へられ、また、設けるにしても、全く裝飾的考察の加味されないものが出來上るのです、全く外國建築の直譯的なものが出來上るのです、私のここでいつてゐますのは、外國人の住む洋室ではないのです、最も日本人らしい日本人の住む洋室なのです、この基調の下に考へねば、暖房設備の一部を施すことが出來ません、必ず一種嚴肅なる形式が生るべきであります

スパイ戰線を衝く

近く臺北で上映

先頃本社で試寫會を開き好評を博した獨ウファ映畫「スパイ戰線を衝く」は友邦獨逸が怖るべきスパイに對して國民を戒めるために製作した問題映畫である、戰場の敵にも増して怖ろしいのは國内の敵スパイだ、極東に歐洲に戰雲低く漂ふ時、このスパイは跳梁する、然もスパイ戰は單に軍事施設のみを目標とせず産業、經濟、政治、外交とあらゆる方面に亘つて機密を探し出さうとするものである、その上に彼等スパイの活躍は戰時や事變の際に限らず平和の時代から、あらゆる手段を盡し人間の弱點を利用して活躍するから怖しいのだ、吾々は此映畫を觀て特に感じたことは日本の一般の人々が今でも尚認識といふ事に無頓着であり然も事變下の非常時である際一人でも多くこの映畫を觀て如何にスパイが怖ろしいものであるかそして最大の注意を以て我々の周圍を見守りスパイを警戒しなくてはならぬといふことであつた、この映畫が東京で公開されたとき恰も日獨防共協定が成立されたといふことだ、内閣情報部、文部省、大日本國防婦人會、愛國婦人會、東京市聯防護團から國防的教育の上に於て裨益するところがありまた映畫館付にも推薦されてゐるといふので推薦映畫となつてゐる、從來のスパイ映畫は男女スパイの戀愛を中心にしてゐたがこの「スパイ戰線を衝く」ではさう言つた甘さもなくガッシリとしてゐる、然もこの映畫では「スパイは怖ろしいから警戒されたら警告してスパイを摘發せよ」といふ事を強調してゐる、兎に角この映畫はスパイの活躍と其の摘發を物語りながら獨逸陸軍、海軍、空軍の後援を得て力強いナチスドイツの意氣を盛り、僅な描寫などにも迫力があつて國策映畫として成功してゐる、近く國際館で上映される豫定である（寫眞上はスパイを追跡する場面、飛行機で逃げるスパイを偵察する軍艦）

ハンガリーに今様ジイキルとハイド

ハンガリーのイリス・フワルッアデイといふ女性が重い病氣を患つた、さうして長い間無意識でゐてから、やつと我に返つた、処が我に返つた彼女は自分はスペインの百姓でリュシオ・アルベレ・ド・サルピオといふ者であると云ひ出し、自分が母である事も忘れスペインの地方語を話し、夫と子供とを拒否しはじめた

中歐の醫學界の泰斗達は、一年間彼女を診察した後に、これは決して意識的にやつてゐるのではなく、これを治すにはこの病理學的精神病の根源を究める外はないといふことにきまつた

リュシオ・アルベレ・ド・サルピオとなつたイリス・フワルッアデイはそれでブタペストの町で有名となつた、処が彼女はスペイン内亂の映畫をやつてゐるあるシネマで、恐怖に襲はれたあまり「ああ、オスキュラが危い、せがれのパブロウや、パブロウはどこへ行つた、みんなきつとパブロウを殺したんだ」と突然に叫び出したのである

それで、彼女は今にも「故國」スペインへ歸りさうになるので、兩親は彼女を嚴重に監視しなければならなくなつた、彼女は今ではマドリレエヌを着て、タランテラを踊るダンサーになつてゐる（寫眞は彼女のジイキル姿とハイド姿）

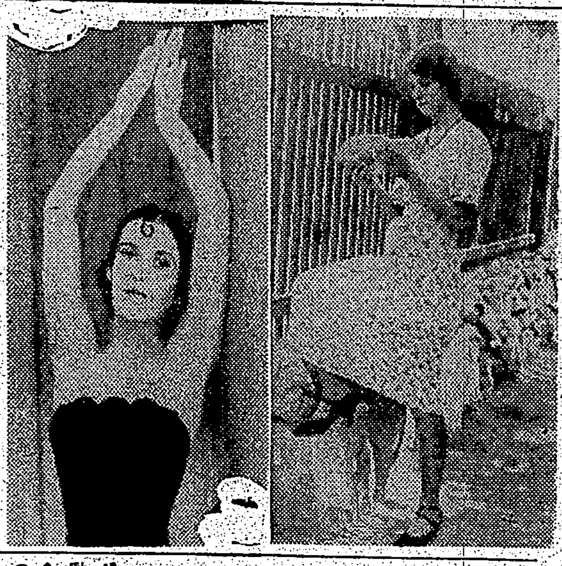

海外小話

葡萄の種から油を

原料資源自給自足の見地から、ドイツ政府はその優秀なる科學を動員して、人造ゴムを始め、魚から羊毛、馬鈴薯の皮からコルク等の製造に成功し、世界學界を驚かせると共に、工業界にも一新紀元を劃しつつあるが、最近更に葡萄の種から人造油の抽出法を發見、既に企業化に成功した、卽ちラインランド葡萄酒釀造會社の數名の科學者は、葡萄酒釀造に際し、廢物として棄て去られる葡萄の種及び皮の利用法について、過去數ケ月に亘り研究を進めた結果、遂に人造油の製造に成功、最近のドイツ新聞にその成績を發表した、既に昨年中に於てこの人造油の生産高は四万リットルに上つたが、企業的にも立派に採算がたち、將來この方法により、ドイツ國内に於て百万リットルの人造油を製造することは、さして困難ではないとされてゐる

大男巡査消滅か

巨人の様な交通巡査はロンドン名物の一つだが、これはロンドン警視廳で特に背の高いことを條件として大男の巡査ばかりを選りぐつてゐるからである、処がこの背高ノッポの採用條件が今度緩和されてこれからは五呎八吋以上あればスコットランド・ヤードの巡査となることが出來る様になつた。そのわけは「最近の新情勢につれ背高以上に敏捷明敏さ等の能力が要求されるに至つた」からださうである

カナ文字ニュース

△沖部隊ハ 三日午前一時十五分 芝罘ヲ センリヤウシテ 入城シマシタガ 海軍陸戰隊モ 上陸 市中ヲ ケイビ シテキマス。沖部隊ハ ワヅカ二日デ 山東半島ノ 敵ヲ 追ヒチラシマシタ

△北京ト 福岡ヲ ムスブ 航空路ガ 日本航空會社ト 恵通公司トノ アヒダニ ケイクワク サレテキマシタガ イヨイヨ 二日カラ 開始トナリ 二日第一便ガ 福岡ヲ デマシタ

有段者十人拔碁戰（第二次十八局ノ六）

本社主催

深堀氏二勝目 同一氏同三勝目

二子 初段 深堀房雄
四段 橋本國三郎

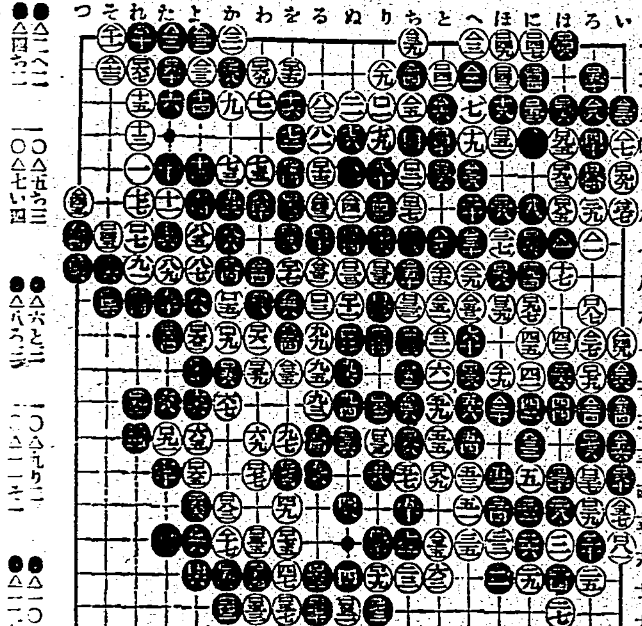

○△一三そ二　●△一四わ八
○△一五と八　●△一六と七
○△一七か一六　●△一八よ一六
○△一九ほ一一　●△二〇ほ一二
○△二一か一　●△二二よ一
○△二三よ二　●△二四ろ一二
○△二五か二　●△二六い一一
○△二七ろ一〇　●△二八を九
○△二九へ八　●△三〇へ七
○△三一と一〇　●△三二に一三
○△三三る八　●△三四を一〇
○△三五を一一　●△三六い三
○△三七い六　●△三八へ五
○△三九ち一　●△四〇わ六
○△四一ぬ六　●△四二り六
○△四三る六　●△四四つ七
○△四五つ六　●△四六つ八
○△四七わ一九　●△四八ち一二
○△四九い一〇　●△五〇ち八
○△五一と九　●△五二ち一一
○△五三へ九　●△五四い一二
○△五五と一六　●△五六い一三
○△五七い一五
○二二五　一六八ノ略
二百五十七手終局　白二目勝
評　四段　橋本國三郎
[illegible]

メガホン塔

[illegible]

商況（四日）

臺灣正米市場前場

△二期蓬萊米　當 一〇、九〇　一一、〇〇　一七車　中 不申　先 三、二〇　四車
△二期丸糯米　三、三五　三、二〇　三九車　三、四〇　二五車
△二期蓬萊米 中場　三九車　二、〇〇　二、一〇　不申
△二期丸米 寄 三、三〇 止 三、三五 高 三、三五 安 三、三〇 四三車　寄 三、四〇 止 三、四〇 高 三、五〇 安 三、四〇 二六車

基隆在庫米

四日朝現在
二期蓬萊玄米　一一四、三五六袋
二期蓬萊白米　一一、九八九
一期丸糯米　四三
二期丸糯米　五九、一九三
二期丸粳白米　五三一
一二期在來白米　三二六
合計　一八六、四三八
到着米　二七車（三一四俵）

大阪期米前場

節	當	中	先
一	三三、九九	三四、一二	三四、三九
二	九六	一三	三八
三	九八	一四	三八
四	九八	一四	三五
五	九七	一三	三八
六	九六	一四	三二
七	九七	一三	三三
八	九七	一六	三二
九	九七	一六	三一
十	九七	一三	三一

東京期米前場

	當	中	先
寄	三四、三七	三四、四八	三四、五五
引	三五	五〇	六二
高	三七	五〇	六二
安	三五	四八	五五

神戸期米前場

	當	中	先
寄	三三、六九	三三、九一	三三、一五
引	六八	八九	一〇
高	七〇	九一	一五
安	六八	八五	一〇

東京銘柄前場

蓬萊米　[illegible]

東京國債賣物前場

[illegible]

東京銀行賣株

[illegible]

東京株式短期前場

	寄	引	高	安
東新	一六四、〇	一四六	一五〇	[illegible]
大新	一九二、〇	二三	二〇	[illegible]
鐘紡	二八五、〇	二四	三〇	[illegible]
帝人新	一〇二、〇	四	[illegible]	[illegible]
東レ新	一〇二、〇	一〇	一三	[illegible]

[illegible]

東短取組喰合

[illegible]

東短兩建控除

[illegible]

東京長期前場

[illegible]

大阪短期前場

[illegible]

東長總取組

[illegible]

大阪長期前場

[illegible]

大阪砂糖清算前場

[illegible]

大阪砂糖現物

[illegible]

神戸豆粕前場

[illegible]

大阪綿絲前場

[illegible]

大阪棉花前場

[illegible]

大阪人絹前場

[illegible]

横濱生絲前場

[illegible]

神戸對外爲替前場

[illegible]

外國金塊相場

[illegible]

臺日案内

料金　[illegible]

醫院　X光線新設　臺北大和町　兒科内科　小林醫院（臺北入院）

内地土産　ポンカンと白柚　臺北本町三　[illegible]

樂器　山葉オルガン　臺北市榮町三　日本樂器會社

中古ピアノオルガン　買入　臺北若松町二ノ二　電四九參　小林

寫眞　8ミリ　小型映畫時代來る　コダック　[illegible]

カメラと材料　フタバ寫眞機部　臺北市榮町二　[illegible]

料理屋　生そば壽司　辨金京町店

ピクニックは新北投へ　御料理旅館　[illegible]

洋食　精養軒　[illegible]

金融　電話買賣　金融商　[illegible]

藥種商　喘息にワンカ　[illegible]

淋病に黒焼　[illegible]

ラヂオ器械　ラヂオ十ケ月月賦販賣　京町　高砂無線商會　ラヂオ十ケ月月賦販賣　松田電器商行　[illegible]

時計眼鏡　メガネ專門日光堂　臺北市表町二ノ一〇　電四九五七番

雜件　株式利殖の賣買特報は　臺北市児玉町參　明行株式店

佛壇位牌雨傘　西門市場　[illegible]　中樹商店

特許商標　辨理士　岸喜鑑　[illegible]

理窟ぬきの株式投資法　[illegible]

ラワンアピトン　[illegible]

人形講習會　まさか屋　[illegible]

平戸燒　大廉賣　[illegible]

バイオリン尺八　[illegible]

星名刺…と御指命　印刷所へ

國産の精華　シオノ　アスピリン　感冒　頭痛　神經痛

父兄母姉の皆様方　銃後の少女として是非讀んでおかねばならぬ「少女倶樂部」の増刊皇軍大勝利號！支那事變記念書として是非お備へ下さい。
日本一の少女雜誌　少女倶樂部　特別増刊
どこから讀まう？　とても面白い小説あり、愉快な漫畫あり、大畫報あり、銃後の少女としてぜひ讀んでおくべき素晴しい大増刊です。
定價五十錢　到る處飛ぶ様な大賣行　今スグお求め下さい！

キング　ジョージ　ウヰスキー

特選銘酒　一酒銘撰特一　酒勲鶴々　澤之鶴　石橋株式會社

頭髪のホルモン剤　伊豆椿ポマード　ハリキツて颯爽と！　美髪は紳士道！　[illegible]　伊豆椿本舗　大阪彩芳園

A型2號　ナショナル・ランプ

熱　ミツワ　内容公開の！　解熱錠　適應症候　感冒、頭痛、神經痛、レウマチス……の解熱、並に鎮痛
季節の向ふ家庭常備藥
[illegible]
本舗　東京・西京　丸見屋商店・藥品部

臺灣日日新報
日本夕刊共十二頁
編輯發行人 佐々木 貢
臺北市榮町四丁目 發行所 臺灣日日新報社

社説
人民戰線への第二次鐵鎚
精神動員上に其の意義深長

一

内務省は人民戰線派に第二次の大鐵鎚を下したが今回の檢擧は昨年十二月十五日の大檢擧の延長であり其の被檢擧者數に於て前回に遠く及ばないけれども其の顏觸れに於て教授ブロックなるものが注目される外事警察下に於ける思想上の意義が頗る重視される、即ち名稱は事變であるけれども今日の日本は實質的には重大な戰時狀態下にあるのであつて戰爭の大目的達成の爲めには物心兩方面に於て總動員態勢の完璧を期して積極消極の兩方策が斷々乎として實行されなければならぬ、此の重大時局下にありては國家總動員を阻碍せんとするものは例へば思想的には最も嚴戒を要する人民戰線運動の如きは根こそぎ之を絶つて了はなければならない事は敢て贅言を要しないのである。

二

教授ブロックの名を以て呼ばれる現職の學園關係者が斯くも多數檢擧された事は前例を見ないところで其の思想的行動として傳へられるところを檢すれば人民戰線運動の危險性を今更ながら切實に痛感される、或は國立の最高學府に籍を置き合法の假面を被ぶりつつ共産主義運動に從事しつつあつた確證が握られたわけであるが第一次第二次檢擧を通してコミンテルンの新戰術が愈々露骨に進められつつある事が愈々明白に看取されるのである一九三五年の第七回コミンテルンに於て決議採用された新戰術こそ世界赤化の統一戰線の擴大であり時には資本主義國家の社會各層と妥協的態度をとつて潛行的且つ侵略的たりつつあるが故に其の危險性の增大が豫見されなければならないのであり、日獨伊の防共樞軸も全く之に對應すべく生れ出たものなる事は周知の事實である、反戰主義、反國家主義を旗幟として國家の存立を危險に陷れんとするが如き人民戰線派が九牛一毛ながら存在した事に關しては今後に於て斯くの如き間隙を存せしめざる嚴戒を要するのである。

三

獨逸が大戰に當つて聯合軍を向ふに廻して長年よく戰ひつつ遂に最後に至つて敗退したのは物的戰鬪力よりも寧ろ心的原因に累せられたと言ふべく英國の巧妙なる宣傳が最後に至つて獨逸側の戰意を挫き去つたものと言はれるが斯くの如く戰時に於て何よりも最も大切なるは國民の精神力の强固なるべき事である之は言ふべくして實際には必ずしも容易な事ではない、我國としては今後の長期戰に對應して戰爭の大目的を達成せんがためには此の點國民擧げて生起し以て如何なる難手に對しても乘ぜしむべき間隙を生ぜしめない事を期せねばならぬ、コミンテルンの大赤化ルートは極東に對しては日本を目差してゐるのであるが特に外地としてはコミンテルンの常套工作に鑑みて將來深甚なる警戒を嚴にすべきであると共に積極的にも愈々益々精神動員の實を擧げん事を期せねばならぬ。

對支積極方策 愈よ具體化へ
きのふ連絡會議

【東京四日發同盟】戰局の進展に伴ひ我が對支積極方策は愈々具體化の段階に踏込んだが之が施策に更に一層の完璧を期するため四日午後一時半より首相官邸において政府大本營連絡會議を開催した

政府側 近衞首相、廣田外相、杉山陸相、米内海相、賀屋藏相、末次内相、風見書記官長

大本營側 多田參謀次長、古賀軍令部次長、町尻、井上兩軍務局長等出席

先づ梅津陸軍次官より北支の情勢に關して報告說明ありて後種々協議した、之に依つて今期議會を通じ首相、外相等より

一、今後如何なる事があつても蔣政權とは和平の交渉を行ふ意思なきこと

一、今後蔣政權を潰滅せしむることに一層の努力を續けること

一、北支を始め上海に夫々統制會社を設立し急速に經濟開發を行はしむること等

相當積極且つ具體的に明かにされ右諸策は今後更に具體化し進捗するものと期待される

憲法發布式典に 天皇陛下行幸
きのふ仰出さる

【東京四日發同盟】天皇陛下には來る十一日紀元の佳節帝國議事堂において盛大に擧行される憲法發布五十年祝賀式典に親しく行幸あらせられる旨四日仰出された

勅選内定
有田、大竹兩氏

【東京四日發同盟】政府は三日勅選議員より樞密顧問官に任ぜられた松井慶四郎男、菅原通敬、松浦鎭次郎三氏の後任補充に關し銓衡を行つた結果、内二名を元外相有田八郎、代議士大竹貫一兩氏を奏請することに内定し、殘る一名は當分缺員の儘補充せざることに決定した、有田氏に對しては一兩日中に發令され又大竹氏に對しては十一日の憲法發布記念祝典式終了の後發令を見る筈である

廣東大混亂に陷る
市街戰展開さる
軍隊の暴動續く
クーデーター勃發か 陳濟棠が余漢謀に

【香港四日發同盟至急報】廣東の情勢に關しては廣東、香港間の連絡杜絶の爲め不明であるが情報に據れば目下廣東市内に市街戰が行はれ軍隊の暴動が續けられてゐると

【香港四日發同盟】連日の如く我が海軍機の空襲下にある廣東市内は余漢謀、吳鐵城、曾養甫の各派入り亂れ一方人民戰線派の指導する共產派の策動、第十九路軍系將領の勢力盛り返し並に地下運動に依る陳濟棠の策動など全く重苦しい空氣を釀はせつつ今日に及んだが遂に右運動が表面に現はれ早くも蔣介石に取り致命的の目標作用を開始したものと見られる

【香港四日發同盟】廣東來電に依れば廣東市中には鐵甲附の兵士が市中を驅逐し到り異常な緊張振りを示し市民間には種々流言蜚語が行はれてゐる、日本軍上陸云々の噂は事實を隱蔽せん爲めの支那側のデマで或は支那側内部の問題であらうと外人側では云つてゐる

陰謀團を大檢擧
支那軍内部に發覺

支那側某要人が自邸に監禁され其の邸宅周圍は嚴重警戒されてゐるとの說もあるが詳細は一切不明である

【香港四日發同盟】廣東、香港間の電話は三日午後十一時頃斷された、又沙面は虎門砲台附近で四日午前三時より完全に封鎖された、更に毎朝聞える廣東放送局の放送は全く聞えず、その上廣東郊外東山方面居住の外人は三日夜深更沙面の租界内に避難した模様で廣東市内には何事か重大事件發生せるにあらずやと察せらる、支那側有力者の觀測では陳濟棠が舊部下余漢謀に對しクーデターを敢行したのではないかと言はれる

【香港四日發同盟】我が海軍機の廣東空襲は四日午後も續行されたが市内に於ける不穩なる形勢次第に平靜となりつつある模様である、事件の眞相は市内警備の保安隊及び支那軍に依る重大事件の事前發覺と共に陰謀團の大檢擧が行はれたものであると云ふのが確實の模様である、尚陰謀團の計畫内容には二說あり、一說では曾養甫市長暗殺計畫、他說では舊陳濟棠部下のクーデターが事前に發覺したものとされてゐる

軍事機關を猛爆擊

【香港四日發同盟】支那側報道に依れば我が海軍機は四日午前六時五十分數隊に分れて廣東の飛行場、軍事機關に猛爆擊を加へた、即ち黄埔には爆彈十數發、廣九路には數十發、粵漢路には二十數發を投下、白雲飛行場には十數發の爆彈に見舞はれた

【香港四日發同盟】四日早朝支那側の行つた虎門封鎖に依り廣東港内に居殘りつつある英國軍艦二隻其他大小外國汽船數隻は全く立往生の已むなきに至つた、四日は早朝からの我軍の空襲に依り市内は人心恟々として大混亂を呈してゐる模様である、何れ港、廣東間鐵道連絡は英佛租界たる沙面との間においてのみ可能で市内との連絡は不可能である、沙面に在る外人方面も租界外との連絡出來ず市内の出來事に對する眞相把握に困難を感じてゐる

黄埔の火藥庫潰滅

【香港四日發同盟】支那側は去る三十日我が海軍機の黄埔爆擊の被害を極秘に附してゐたがその際支那軍の火藥庫に爆彈命中し火藥庫は大爆音と共に木端微塵となり支那軍に一大衝擊を與へたこと判明した、

船舶は立往生

依り今朝廣東を出港した船舶は全部虎門より逆航を餘儀なくされてゐる

【香港四日發同盟】外人側の報道に依れば廣東駐在イギリス總領事ブラント氏は廣東省外交部より「外國商船は四日午前二時までに虎門砲台を通過するやう出港されたし」との警告を受けた、尚イギリス海軍砲艦タランツラ、シーミュー、モス、リピンの四隻は虎門封鎖で廣東港内に閉ぢ込められてゐる、廣東市内はトラックに乘込める武裝兵多數の往來繁く極めて緊張してゐる

【香港四日發同盟】廣東來電に依れば戒嚴令は依然嚴重に實施され廣東市内に這入らんとする自動車は全部兵士に停車を命じられ嚴重な檢査を受けてゐる、

市長暗殺計畫が暴露か

【香港四日發同盟】廣東外人方面には廣東不穩の原因は曾養甫市長暗殺計畫の暴露に依るとの說が行はれてゐる、市街の戒嚴は極めて嚴重を極め日夜廣東郊外東山附近では銃聲聞え「ドイツ人住宅の窓に小銃彈が飛び込んで來た、」或は一部の策動に依る反對派を防止せんとするにありと言はれる

午後に至り銃聲止む

【香港四日發同盟】當地に達した情報に依れば朝來大混亂に陷つた廣東市内は午後に至り銃聲止み平靜に歸したと傳へられる

東亞事務局案成る
北支中支の統合指導機關

【東京四日發同盟】北支中支を通ずる政治的安定化に伴ひ日滿支を一體とする帝國の東亞政策の理想に基きこれを統合指導すべき中心機關の創設については去る二日の衆議院豫算總會の席上近衞首相より中心機關設立の意向ある旨を答弁して政府の意を明かにしたが政府は既にこれが具體案を企畫院において作成し近く閣議に諮るまでの段取となつてゐる、この企畫院案骨子は左の如し

一、名稱 東亞事務局

一、東亞事務局は内閣直屬の機關とする

一、東亞事務局は現在の外務省東亞局及び文化事業部對滿事務局を統合して設置する

一、東亞事務局は日滿支を一體とする政治經濟文化各般に亘る東亞政策の統合指導機關とする

右案に對しては外務省に一部修正論があるが政府内の大勢は企畫院案を以て急速にその實現を圖る意向に傾いてゐる

伊國は禁止 獨逸も取締
對支武器輸出問題

【東京四日發同盟】廣田外相は第三國の對支武器輸出問題に關し四日衆議院豫算第一分科會席上左の如く述べた

適確な數は知り得ないが政府は各國政府に注意してゐる、イタリーは現在全く輸出してゐない、ドイツでも相當に取締を行つてゐる、然し武器の輸出は與論諸國が輸出するとは限らないで轉々として他の國からも輸出する場合が多い、種々取締困難な事情にあるが好意ある國では政府機關の官廳で武器を輸出することは嚴重取締つてゐる

大日本主義の大精神運動進む
政治運動から轉化

【東京四日發同盟】最近右翼、軍部、官僚の一部が主唱者となり政黨政派の一部が之に參加大日本主義の一大精神運動開始の企圖が進展するに至つた、元來本運動の發端にあつては右各方面各層の勢力を糾合し時局に對應する政黨結成を目論む意圖が含まれてゐたが其後具體的實踐に移る手段方法の問題に當面して參加有志の地位立場から支障を生じ政黨運動として進展し能はざる事となり中途から純然たる精神運動に轉化したものである、從つて政黨方面の政治家にも既に個人的に贊成者があるやうであるが將來實際政治運動に轉化するが如き場合に立至れば贊成者の多くは政治運動化に反對してゐるから自然本運動は解消するの已むなきに至るものと見られてゐる、尚本運動に對しては平沼樞府議長、廣田外相、荒木貞夫大將、德富猪一郎氏等も贊成し參加してゐる

芝罘新市長に 張化南氏就任

【芝罘四日發同盟】芝罘市では張化南氏を會長に十名の委員より成る治安維持會を結成し四日午後三時より張化南氏の會長就任式を終り午後五時より同氏の新市長就任式が擧行された

日ソ間の交換 將校制度廢棄

【モスクワ三日發同盟】日ソ兩國政府は一九〇五年以來兩國間に存續してゐた交換將校制度を今回廢棄することに決定、赤軍隊附並に語學習得の日本人將校六名は三日夜モスクワを出發歸國の途に就いた、ソ聯側の交換將校六名も近日中に日本から引揚げる筈である

中國臨時政府 在鮮領事を任命
神戸、横濱も近く手續き

【北京四日發同盟】中國臨時政府は曩に新政府に參加を申し出た京城總領事范漢生氏を始め朝鮮各地の領事に對し更めて左の如く三日附を以て任命發令を為し朝鮮在留支那人の保護方を命じた

任朝鮮總領事 范漢生

(新義州、元山、釜山略)

尚右に續き神戸、横濱、長崎等各地領事館に對しても再開の手續きを進める筈である

ソ蒙連絡の鐵道を建設

【ロンドン三日發同盟】ソ聯政府は日本の對支進出に直面し外蒙との提携强化に汲々としてゐるが三日モスクワからロンドンに達した電報に依ればソ聯政府はシベリア沿線のウラン・ウデと外蒙國都キヤフタを結ぶ鐵道建設を開始したと傳へられる、同鐵道は全長二百哩で今年中には完成する豫定と言はれるが竣工の曉はソ蒙連絡の完成となる筈である

ト元帥を陸相に
軍部大臣の更迭斷行

【ベルリン三日發同盟】ヒトラー總統はドイツ國防軍の内訌を極度に重視し連日數、軍の首腦部と協議を遂げてゐるが三日A・P・ベルリン支局の探知する所に據ればヒトラー總統は愈々左の如く軍部大臣の更迭を斷行すると傳へられる

一、國防軍總司令官フリッチ元帥を陸相に任命する

一、海軍總司令官レーダー提督を海相に任命する

一、ゲーリング空相に陸、海、空三軍を總指揮する國防の全權を委ねると同時に「軍事並に經濟問題の調整官」を兼任する

國防相辭職は個人的問題

【ロンドン四日發同盟】ドイツ國防相ブロンベルグ元帥の辭職說はロンドン各方面にも異常な衝動を與へてゐるが、ロイテル通信社ベルリン支局は問題は個人的でナチ政府部内の政治的危機ではないと四日左の如く報じてゐる

國防相ブロンベルグ元帥に關する今回の事件は結局ヒトラー總統に問題解決の鍵が握られてゐるといふのが衆目の一致する所だ、ヒトラー總統はここ二、三日中右に關する決定を發表すると見られる

電力委員會
武田氏一人が遞相に質問

【東京三日發本社特電】電力委員會は三日午後一時四十分再開

武田德三郎氏 本案は革新政策の具現である、遞相は本案をめぐつて下院を革新と保守とに横斷して新舊兩陣營に分けて論議する意思なきや

永井遞相 神は一君万民の下國民悉くその所を得せしめんとするにある、それ以外に何ものもない

武田氏續いて現物出資の强制、日本發送電會社の組織管理案と國有國營との比較に論及し、更に發送電會社社長の政府任命制の可否その他につき永井遞相との間に數次の質疑應答を重ね武田氏の質問に終始し午後五時二十二分散會した

各分科會
一齊に開く

【東京四日發同盟】四日の議會は兩院共本會議を休み衆議院は三日を以て豫算總會に於ける一般的質問を打切つたので四日午前午後に亘り各分科會を一齊に開いて各省所管豫算の内容につき檢討を加へ各派委員と關係當局との間に夫々仔細に亘る質問應答が繰返された

實績を基礎に技術的修正
滿洲産業五ケ年計畫

【新京四日發同盟】滿洲國政府の産業五ケ年計畫實施の第一年度たる昨年度の實績は全般的には大體豫定計畫通りの好成績を收めたが本年度は右第一年度の實績を基礎として全般的に技術的修正を行ふこととなつた、修正要旨左の如し

一、支那事變に際會して軍需關係資料の需要が簡易され同時に電工業會社の創立に依つて生產の限度が擴大されたこと、この結果、鐵、石炭、液體燃料、電氣諸金屬等の基礎原料及び自動車飛行機其他の機械類は可及的に生産額を增すこととなる

一、最近の日、滿兩國の財政狀態よりして五ケ年計畫當初の自給自足主義より更に進んで國際收支の適合といふ新要素が考へられることとなつたこと、これに依り金の增産が再檢討されると同時に積極的增産の圈外にあつた大豆が滿洲經濟の原動力として、新たに議題に上ることとなつた

けふの兩院

【東京四日發同盟】五日の兩院

貴族院 午前十時より本會議を開く

衆議院 午後一時より本會議を開き各法案を委員附託とする、其他兩院とも各委員會、分科會を開く

我空襲に依る廣東の被害

【香港四日發本社特電】廣東支那側調査に依れば事變勃發以來我が空襲に依る被害は死者百八十四名、負傷二百二十八名、家屋全壞一百三十二、その損害總額二十七万五千元と云はれる、支那側が我が空襲の非戰鬪員殺戮を誇大に報じてゐた事が此數字で全く針小棒大の宣傳であつた事が判明した訳である

都市計畫委員會
九日總督府で

總督府では新竹市都市計畫追加變更及び左記案件を審議する爲め各委員及び關係臨時委員を招集して九日午前十時より正廳で第二回都市計畫委員會を開催する

議案

○新竹都市計畫追加變更
○彰化市都市計畫追加變更
○嘉山街都市計畫決定
○基隆市都市計畫土地區劃整理
○新竹市都市計畫土地區劃整理
○彰化市都市計畫土地區劃整理
○屏東市都市計畫土地區劃整理

廣谷社會課長上京

廣谷府社會課長は五日台北發の内台定期ダグラスにて上京するが、要件は拓務省よりの招電に接し軍事救護に關する會議に列席の爲と見られ中旬頃帰台の豫定

天無口

銃後の思想施策を完全に强化させるには、總てのものを國家中心に歸一させて、その上に積極的な運動を圖られねばならない▲人民戰線派の掃蕩もその一つの力强き現れであり、國民的結晶を圖るためには、不純物の要除は蓋し當然の措置としたものと言ふべきである、これを台灣に當て嵌めて見ると先づ何よりも"民族的なるもの"の要除絶滅が眞ツ先の絕對條件であらねばならぬと見られる▲そしてその"民族的なるもの"の存在、動きはひとり政治、思想、社會——ソレ的なる所にのみ在るのではなく、その殘滓は經濟、實業の社會に於て却つてより多く見られるのである、從つてこれ等に對する透徹した觀察眼、透視眼は、台灣社會の廓正途上に於て最も必要不可缺のもので、然かもそれは當局に於て必要な許りでなく、民間相互に於てさらに一層必要なものと言はねばならぬ▲人民戰線に關する點は內地と同様であるが、台灣の特殊事情はさらに加へて"民族的なるもの"の特にその蔭ばれたる殘滓の根絶を要緊とするのであつて、此の種の存在はそれが何界であり何社會であつても斷じて許す事は出來ないのである▲そしてそれは全社會强化の上に最も先行すべきものであつて、その點を台灣人士は深く觀得し、思想、社會、經濟、實業それぞれの生活及び行動は勿論日常の實際生活に於ても、相互相戒すべきであらう。

御火鉢へ梅る香の一粒は室内の空氣を淨化し樂園百花の精を漂はせます
梅の香
お徳用竹筒入 壹圓 内地送料拾四錢
外に上品各種
京都市寺町姉小路(振替京都七)
鳩居堂

象牙玉 クッション・キュー・棒 ラシヤ 其他附屬品一式
玉突台製造
大阪市北區野崎町五〇 橘總男商店

胸やけ・ゲツプ・胃痛に
ノルモザン錠
制酸と鎭痛 胃酸過多の治療
武田製藥
豆撒き 壁に ぱら〳〵 胃壁に 二錠

ツーアンカー 錨印信號ラツパ
オルガン ピアノ 寺田清本店
各種樂隊用樂器
大阪市西區新町通三丁目

各種袋物メガネ・帯皮
大阪市南區順慶町 島田市商店
品質優良 柄行嶄新 中川釦店

婦人子供服用 ボタン バックル

捻子・鋲・工具類
諸機械及自動車用品一式
福住商店
大阪市西區新町通四丁目

製材木工用品なら何も彼も日本一!
最高級 製材木工機械

ハーモニカ 軍隊ラツパ 樂隊太鼓 蓄音器 卸問屋
吉川樂器店

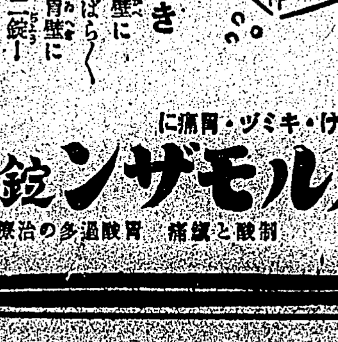

畜産を伴はぬ農業は發達せぬ

明治製糖社長 相馬半治氏談

私は昨年中歐米各國の製糖業、製菓、煉乳、牧場、ゴム其他の農業工業等多方面に亙つて視察して來て[illegible]十月に歸國した。之は明治が農業工業に進出した關係ばかりでなく煉乳、ゴム其他の關係事業が多くなつたからである。明治の關係會社は明治製菓、明治商事、明治製乳、極東煉乳、樺太製紙等の外に直系、傍系のものが未だ澤山あり就中スマトラ興業は我の大部分を[illegible]

昨年 南亞公司、東京ゴム工業、明治ゴム工業と合併資本金二千万円內拂込五百九十五万二千五百円の昭和護謨株式會社となり現在ゴム栽培地はジョホールとスマトラに二万エーカー以上あり、ゴムの外に椰子、コカ、シトロネラ等をも栽培してゐる。明治ゴム工業では四年前から人絹製品と同じ製法でゴムの乳液から細い絲を製造する研究をなし三年間の試驗研究を經て昨年から之に加工した新製品を賣出し海外へも輸出することになつたが、內地では三割に賣らしめてゐる、此の新製品は芯がゴムで絹絲で卷いたもので靴下ゴルセット或は外科用手袋等何れも類例に出來た我が國では唯一のものである。

米國 の製品に比しても遜色なく決してヒケをとらぬものである。之をラテックスゴムと稱してゐる此外タイヤーをゴムの乳液から直ぐに製造して軍需用其他各方面の需要に應じてゐる。右ゴム會社の外に三田土ゴム會社といふのがある。之は東京本所に工場があり三十年前に創業し大正十二年に大震災に遭ふて燒失後復興し資本金百二十万円に增資したが、之後又百二十万円を半額に減資して再び近頃明治系となりその製品は精巧なもので軍需方面にも向けられてゐる。

煉乳 産額中明治二分の一、極東四分の一、森永四分の一の割合で極東を加へて明治の手によるもの七割五分である。極東煉乳は明治系に屬したが、現在全國の牧場をも經營し之に百万円を投じてゐる。三井系時代の小田社長は明治系に移ると共に辞任したが、大局的に斯業が發展し國家の爲めになるなら自己の地位を棄てても宜しいといふ立派な見識を持つてゐた。此の點で相似た人に田中銀之助氏がある。氏は輕井澤で十年間牧場を經營したが之も明治の手に移つた。普通乳牛と云へばホルスタイン種が多いのであるが、此の牧場ではゼルシーといふ乳牛の繁殖にも努めてゐる。ホルスタインは白、黑のまだらであるに對しゼルシーはアメ色で稍赤味がかつてゐる。此外北陸煉乳を半年前に又相岡の志太煉乳を三ケ月前に

明治 の手に收めた。今の時代は農業も漸次多角經營となりつつあるが、畜産を伴はぬ農業は發達せぬといふ事が出來る(未完)

日本アルミ

一擧三倍に增資內定

【高雄電話】日本アルミニウムは旣報の如く三倍增資して現在の資本金一千万円を三千万円に增資することに內定した旨本社より高雄工場に內報があつたが、總督その他に關しては別に通知がなかつた爲め詳しいことは不明である

農務課長南下

旣報の如く殖産局では來る八、九兩日府正廳に於て全島內務部長會議を開くが附議事項は畜産興業會社問題初め新農會畜産兩令、特作獎勵補助費割當等何れも重要事項ばかりで豫じめ說明下打合せをなし地方廳に十分の準備をなさしめる必要があるので一番ケ瀨農務課長は三日夜行にて南下、臺南、高雄兩州當局を訪問六日歸北する、井一本には百万円以上の經費を要すると

又佐藤事務官も四日新竹州へ赴き同夜歸北、五日は又臺中州當局を訪問六日朝歸北の豫定

丸糯は産地賣

【神戸四日發本社特電】沖正にて閑散の丸糯も昨日來產地より多く鋤を入れて一限十三円三十錢、四限四十五錢、五限五十五錢と僅に[illegible]來賣は大阪三井の長十田口、買は三菱一手、乘替へかと見らる六七月限一期遲来十三円二十錢と十五錢と變らず保合出合少し

事業家 垂涎の的――

大武山地の貸下

臺拓、森永、明菓、鹽糖、臺東殖産へ

開拓には熱帶作物を指定

臺東、高雄兩州廳下に跨がる大武山地方二萬二千百六十三甲の山地開發は總督府の第一回山地開發委員會にて旣報の如く決定され愈第一歩を踏出したが之に呼應して民間企業家の土地貸下げ出願は臺拓、森永、明菓、鹽糖、臺東殖産の五社が夫々大口出願で臺東殖産は小口出願をなして居り之等の五社を以て滿限に達してゐる。而して之が貸下げ許可に方つては府地理課に於て攻究中であるが、東部は勞力不足のため二萬二千餘甲の廣大な土地を一時に貸下げ同時に企業を起すときは勞力の爭奪を演じ共倒れに陷る恐れあり、又各社共事業計畫が十分立つてゐないので徐々に限定的貸下げをなして行く方針で事業內容に關しても國策的見地より統制を要するので植栽物は指定する方針である。各社が當局の內諾を得た企業內容は左の如きものと見られる

◇臺拓 規那、吐根、アッサム種茶、デリス、ワットル、バーグ、柚木

◇森永 カカオ、コーヒー、ワットル、バーグ

◇明菓 カカオ、コーヒー、アッサム種茶、ワットル、バーグ、油桐

◇鹽糖 規那、吐根、ワットル、バーグ、バルサ、アッサム種茶、油桐その他用植物(大風子)ストリキニーネ、白檀)

◇臺東殖産 畑、苧麻、蓪草

尙右地域外の東部海岸山脈地帶の土地も臺拓、杉原が大口出願、明治以下約三十餘の小口出願があり之等の貸下げ許可についても攻究が重ねられてゐる

書籍商組合の打合せ

【臺中電話】既報臺中州書籍雜誌商組合[illegible]

商業	一六六	一	一	七
其他の事業及施設	三九	一	一	一〇
地方公共團體	三九	一	一	
合計	三四〇	五四		八

臺東製糖の耕地面積增大

將來の產糖目標は四十萬擔

臺東製糖は區域內の耕地面積約九千甲で此內蔗作適地面積約七千二百甲、社有地は一昨年現在百五十甲位に過ぎなかつたが、昨年六月臺東開拓會社を合併し資本金百七十五万円を三百万円(內拂込二百六万二千五百円)に增資し新株第一回拂込金一株十二円半、總額三十二万二千五百円を株主に割當てたのを開拓會社株主に交付すると共に同社が負擔に有する債務の殘額百万円を肩替りした代りに開拓會社の所有地二千七百十九甲を全部手中に收めたので臺東の現所有地は約六千二百甲の多きに上つてゐる。右併合した所有地は田、畑の外山林、原野を含んでゐるので差當り耕地として利用し得るものはその內四分の一程度に過ぎないが、既に十三、四年期には蔗園面積三百餘甲を增加し今後山林原野の開拓に連れ蔗作面積二倍增大し今期製糖終了後に行ふ工場の部分的增設に次で遠からず新工場の建設を要するに至るべく來期の產糖二十万擔から進んで將來は蔗作面積三千甲產糖四十万擔以上を目標に蔗作の擴充改善に努力を傾注することになるだらうと云はれてゐる

高橋技師歸朝

府殖産局農務課高橋技師は昨年二月歐米視察の途に上つたが二日横濱着歸朝した十七日臺北着の豫定

組合總會

組合總會は去る二日午後二時より臺中市公會堂にて開催、全島より會員六十餘名出席、村崎組合長より議事に入り要求中の運賃販元賃値は協會側の容るる所とならず結局外地に於ては定價の一割以內を限り割增販賣をなす事を認むとの回答に接した旨報告、右に付討議二時間に及んだが業務今日の事情から購讀者には氣の毒だが止むを得ざるものとして承認する事とし、何種誌は從來通り郵稅か加算程度に止め特に不便なる地方のみ一割增とする事に滿場一致決議、尙役員改選は四名にて閉會した

資金調整法の本島施行實績

特殊事情酌量の跡も見ゆ

總督府金融課調査

戰時經濟立法の花形、臨時資金調整法が施行されて既に四ケ月を經過するが、法の效力は歷然たるもので、又國民に於てもよく時局と立法精神を涵養し、統制の效果が擧げられてゐる。本島にも昨年十月十五日以來實施されてゐるが同年十二月末日迄の實績を總督府金融課にて調べると次の如くである。先づ調整法第四條に基く申請事項(合同、新設、合併等自由調整を認め居る所よりの申請に對し許可(前記に非らざるもの)の件數及び金額は(單位千円)

申請事項	件數	金額
事業設備	一〇	[illegible]
設立拂込	一	[illegible]
資本增加	一	[illegible]
會社設立	二	[illegible]
會社合併	△(一)	△(三五、〇〇〇)
合計	[illegible]	[illegible]

△印は內諾可の分で[illegible]パルプ會社に關するもの

▲調整法第一條に基く貸付許可及貸付承認額(單位千円)

	件數	金額	金融機關	件數
許可又は承認	三〇	[illegible]	銀行	一
許可	三〇	[illegible]	銀行	一
承認	二〇	[illegible]	行	一
合計	五〇	[illegible]		一

▲事業設備資金の調整標準別貸付狀況

右に關し本島で認められたる金融機關としては銀行の外に台銀及大成火災等があるが、銀行外にあつては調整期間內では一件もなく全部銀行での扱ひであつた

標準甲類(イ)		千円 三八三
同 (ロ)		ナシ
同 乙類(イ)		一、二三三
同 (ロ)		二二九
同 (ハ)		ナシ
同 丙類		七六
計	三同件	一一、〇三〇

丙は本來許可困難に屬するものなるも之は特に本島の特殊事情に鑑み認められたものである

▲事業設備資金の事業別貸付狀況

事業別	銀行	件數	百分率
鑛業	三四	二	二九%
工業	六七六	二七	五五
農林業	四	四	三

臺灣の產糖減で

爪哇糖買付が問題

今年の輸出見込は三百卅萬擔

臺東製糖社長吉川昌次氏は四日基隆入港の扶桑丸で上京途中に入港したがサルンに於て次の如く語つた

砂糖消費稅は昨年の通常議會で增稅された爲め大藏省では今回は增稅せぬ心算であつた所、戰時に於ける稅收增加が必要となり增稅に決つたものであると聞くが豫算の關係で今後の增收に就いては未だ目鼻がついてゐない。大藏省と其筋關係當局、府とで折衝を重ねて來た所、各々一擔四十二錢、乙七十八錢、二十二錢、三種各七十錢づつ引上げ約一千万円增收に內定した と東京出發當時聞き及んだが、この程度の增稅ならば消費に大した影響ありとは思へぬ、昨年の砂糖輸出は滿洲に百七十万擔、支那に百三十万擔であるが、本年は時局の如何により當然輸出がある[illegible]ものと思はれるが大體合計三百三十万擔、昇勢と思ふ、この輸出向き原料糖として今期臺灣糖減産の爲め十万噸內外の爪哇糖買付の必要があるが、大藏省の許可を受けるのに相當の日時を必要とする爲め近く當局に折衝を開始する豫定である。國際砂糖協定の第二年に入つた事とて世界的に糖價は相當の期待を持ち得る筈であるが、歐米財界の不況と支那事變の爲め爪哇糖が歐洲へ押し出さるる傾向強き爲め大いした期待も出來ぬが、國內糖價は一般物價騰貴に伴ひ强調を持續することと思ひ何れ又は種々の事情で漸次上つて來た生產費を今後極力低下することに努めたいと思ふ

錦水32號井

又復猛瓦斯掘當

目下の錦水三十二號井は昨年秋三千四百八十六米の深度にてガス層に逢しガスの壓力が餘り强いため之以上掘下げることが出來ず三千米附近より技術りせるところ最近三千三百五十米の深度にて砂質の有望なるガス層に逢し石油層も近しとして掘進に努めたが之亦猛ガスの壓力に堪へ兼ね掘進不能に陷つた。依つて帝國石油會社では同井をガス採取井とし、本年中に同井附近に三千三、五百米附近の猛ガスを突破し得る設備を施した探掘井を開鑿せば必ずや三千六、七百米附近にて油層に逢するものとして月下東京本社と折衝中である。

赤糖聯合會

設立認可さる

下旬に創立總會開催

全島赤糖聯合會は豫て發起人黃再壽外十數氏の運營を以て昨年十一月二十四日附を以て總督府に對し臺灣赤糖同業組合設立申請書を提出したが一月一日附を以て認可された、依つて聯合會では目下設立同意者を島內の業者七十七名に送致すべく準備を急いでゐる、因みに同業組合設立の件は昨秋の總會に於て會員一同に諮り賛意を得てゐるので同業組合法に依る三分の二以上の同意者は無論纏まるべく其の到着を待つて本月下旬に創立總會を開催する豫定である

煙草臺灣の面目――

マニラ葉を大增產

內地製『バット』の原料供給計畫

我が國に於ける葉煙草の自給自足に將來台灣が重要なる役割をもつて立つべきことは屢報の通りであるが、既東九地區にて試作中のマニラ葉栽培地を十三年度には收納賠償を共に約二十三万円をもつて五十甲步に擴張し、これによつて年額十二万瓩を收納することに決定した、この大部分は內地大藏省で買上げ、從來のアメリカ葉の代用として『バット』の原料となす筈である

一方府專賣局でも十三年度探掘補助井二本(一本に對し四十万円補助)の內一本を之に充てんと考慮中である、因に三千米以上の深掘

花蓮港での柑橘座談會

【花蓮港電話】花蓮港廳では廳下の特用作物として最も將來性ある柑橘の栽培を一般農家に奬勵する爲め土地開發の為め高雄農林試驗場支所長並に農試技師を招聘して柑橘栽培座談會を三日午後一時から公會堂に開催し廳關係者その他十餘名出席、田中農務係長挨拶を述べ、樣井技師はレモンの栽培並に施肥に關し又島田技師は柑橘につき講演を試みそれより質疑應答あつて五時散會した

石油類	五、五三五	△ 一八四
西瓶實	四〇四	△ 四〇六
煉瓦	七二八	△ 二三
洋灰	二六〇	△ 五三
其他	二九、七五一	二三
合計	六九、三五一	△ 七四

丸糯は安納會

天井から一圓十五錢安

臺灣米穀における丸糯[illegible]人氣で十三円四十六、七錢まで買はれた一月五日限丸糯は一月二十日限落ちから後正手當買の失望人氣を喚起し崩落を辿つて來た、四日納會前に十二円三十錢の安値があり三十二錢で納會したが、高値から一円十五錢方の棒下げで賣方は氣を吐く、受渡は六十六車、渡方は早波二十五車、三菱二十三車其の他はマバラである、受方は杉原三十九車、三井二十車、永信十五車、加藤三車である、一方蓬萊米も十一円一錢で安納會、受渡は三十五車だけで受方は臺灣一本であり、渡方は嘉南十三車、早波十車、三光七車、振波五車である

一月中の局鐵運輸概況

客貨共前年より增

一月に於ける局鐵運輸概況は

客車收入	九二一、六七五円	
貨車收入	一、五七七、五七三	
合計	二、四八七、二四八	

で昨年同月に比較して客車は十九万八千円、貨車は五万四千円合計廿五万二千円の增加である、年度累計は二千八十五万五千円で六十九万二千円の增加である、增加の內譯は客車が六十五万五千円、貨車が三万六千円である、一月に於ける主要貨物發送數量及び前年同月との比較を示せば左の通りである(下段括弧內△は減、單位瓩)

米	三五、六〇	△ 三、五四
砂糖	二五三、三三	八、一六

內外商況欄 (四日着電)

正米壓迫去らず 寄跡下這ひ不勢

米期

石炭	三三、〇〇	四、四五
肥料	六六、五三	△ 二、九三
木材	八、五五二	△ 二、六〇
糖蜜	八五、三〇二	

堂島米況前場

【大阪四日發同盟】無材料に稍有の閑散に陷り先限は三十四円二十九錢と弱つたが正米壓迫氣分去らず前場値も寄付三十四円二十錢の安値あり結局同事と保合ひ[illegible]前場引

堂島米況後場

【大阪四日發同盟】後場は東京安に追隨氣分あり米價稍下げ加減で先限は三十四円十二錢と進んだが再び甚しい變化なしに十二錢方掛けて後場十四錢と保合で後場を終る

堂島雜觀

【大阪堂島特電】動き出してからも陽氣がいくらか出ないであらう、寄り付き後は一杯押したのを買ふ弱氣は其の前月天井で[illegible]

米界餘聞

【大阪四日發本社特電】材料的にも[illegible]

大阪期米後場

[illegible]

東京期米後場

[illegible]

神戸期米後場

[illegible]

株式 循環買に強調 小倉鋼は增資高

兜町前場況

【東京四日發同盟】[illegible]

兜町後場況

【東京四日發同盟】長期、時局株[illegible]

東京短期後場

[illegible]

東京長期後場

[illegible]

大阪短期後場

[illegible]

大阪長期後場

[illegible]

大阪短期日歩 (四日本社特電)(單位厘)

[illegible]

《北濱展望》

【大阪四日發同盟】[illegible]

財界株界

【東京四日發本社特電】投機株資の買選の挨拶と云ふ傾向が依然として[illegible]

島內商況

正市 安納會に丸糯軟化

[illegible]

臺灣正米市場後場

	寄	引	先
△二期蓬萊米	二二〇	二〇五	[illegible]
△二期丸糯米	[illegible]	[illegible]	[illegible]

臺米公定相場

[illegible]

臺米現物相場

北部一期蓬萊米	[illegible]	[illegible]	[illegible]
中部一期蓬萊米	[illegible]	[illegible]	[illegible]
南部一期蓬萊米	[illegible]	[illegible]	[illegible]
北部二期丸糯米	[illegible]	[illegible]	[illegible]
中部二期丸糯米	[illegible]	[illegible]	[illegible]
南部二期在來米	[illegible]	[illegible]	[illegible]
南部二期長糯米	[illegible]	[illegible]	[illegible]

砂糖 增稅見越買に堅い

大阪砂糖清算後場

【大阪四日發本社特電】[illegible]

大阪砂糖現物 (四日本社特電)

[illegible]

穀肥

神戸豆粕後場

[illegible]

神戸穀肥市中相場

[illegible]

下關麥粉相場

[illegible]

大連特產取引前場

[illegible]

絲況

大阪綿絲後場

[illegible]

大阪棉花後場

[illegible]

大阪人絹後場

[illegible]

橫濱生絲後場

[illegible]

大阪重要商品 (四日本社特電)

[illegible]

● 商業登記公告 [illegible]

臺北地方法院

● 法人登記公告 [illegible]

臺北地方法院

[illegible]

◎本日肉食デー 神戸肉各等一割引 三十五錢 三谷軒

土曜日火鍋デー 火鍋 一割引 來々軒

全島華僑大會
爲欲支持北支新政權 日華親善永樹東亞和平基礎
解消臺灣中華總會館及各地方中華會館組織臺灣華僑新民總公會
▲成立 [illegible]
▲費用 [illegible]
▲聲明處 [illegible]

防衛團に竹腰の國防服
諸團體制服 男女和洋服 調製及販賣 國防服地販賣
國本商會 臺北市外板橋街三七六 電話(板橋局九番)

巡查看守 採用試驗 [illegible]

株式名義書換停止期間 臺北製壜株式會社

一、相思樹公賣公告 總督府營林所

本日肉食デー 內地肉各等一割引 三十五錢 鳥伊

大阪商船 臺灣出帆
近海郵船 基隆出帆
辰馬汽船 出帆
大連汽船 基隆出帆
[illegible]

電話 土地と家屋 金融 商品券と債券 讓り店 臺北唯一の仲介機關 旭屋

內科 小兒科 レントゲン科 久保醫院 基隆市日新町二ノ二 電話八三八番 醫學博士久保全

銘酒 忠勇 寿け!戰捷 挙げよ祝盃! 灘 若林醸 株式會社 丸田商店

宮內省御用達 模範清酒 酒界の王 菊正宗

科學

空中征服奇談 (上)

ああ！遂に時速七一〇粁

(佛) ジャン・モンテエニユ

この一篇は佛蘭西の週刊グラビヤ誌「ヴユ・エ・リユ」にジャン・モンテエニユが執筆したもの、茲に訳述してお目にかける

ドイツ人のウルスターは最近時速六百十一キロで飛行した！

★

イタリー人アンヂエロはその上を越して、時速七百十キロに肉薄した！

★

更に高度にかけては、この間英国の二飛行家が潜水服を着て（これを着ると人間は獣だか人間だか神様だか判らなくなつてしまふ）一万六千四百四十米まで昇つた、この高さになると温度は零下五十五度に下り空中の酸素は稀薄になるので血液のヘモグロビンには酸素が缺乏して來る。

こんなことは大したことではない、ヴイラクーブレエヤイストルの飛行場では、毎日、海上の航路を有効的に勘査するために垂直時速六百五十キロの急降下をやつてゐる、また或る人は、毎日四五千米の高所から飛び降りて、懐時計で何秒したらパラシユートが開くかを研究してゐる、かういふ人々は空中に飛び出し作ら、きつと、次のやうな呑氣なことを考へてゐるのに違ひない。

――ちエツ、パイプを忘れたな！

★

一體、人體といふものはかかる監視に耐へるものであらうか？

次のやうな事件があつた――或るテストパイロットが時速五百キロで飛行してゐた。如何、突然翼がアッコーテオンのやうに折れて窓から捨てられたサーヂンの空罐のやうな形で墜落しはじめたのである、飛行家はパラシユートを着けてゐたので跳び下りやうとしたが時速五百キロの中で跳び出して傘が開くと同時に肩が折れることを知つてゐたので、落ちつつ、また時計を見つつ、時速二百キロになるのを待つたといふのである

★

諸君は誰かがエッフェル塔から投身した時に「ありや地に落ちない中にもう死んでゐたんだ」といふ逸話があつたのを覺えてゐるであらう。

それが今日では、一万米或ひは二万米の高所から跳び下りられるやうになつたのである。それで何ともないのである。

★

英國で行はれたシュナイダー盃の空中競技會の時はどうだつたらう、小枝のやうな翼を持つた流星のやうな飛行機が一秒に水上に下りると若水落消をごく小さくしたために水流に流されんばかりであつた。これらの飛行機はみんなグロスター・ナピアとかスウパアマリンとかロールスルイスとか立派な名前を持つてゐた。これらの飛行機は空中をパスのやうに早く飛け抜けた、（眼で見えんばかりであつた）この時いろいろなことがあつた、一台の飛行機は水面に向つて墜落をはじめた、操縦士は機上で氣を失つてゐた、彼は水上三十米になつてやつと人事不省から醒めつたのである、またもう一人の飛行士は座席に就いて、その儘何もしないで死んでしまつた、瓦斯に中毒したのである。この時の飛行家達は一齊に「轉廻する際には眼が昏み、頭は貧血してしまふ。それに怖いのは、出發の時の加速度だ、これは首筋を捌でたたかれるやうである」といつた。

それでも、この時は時速がせいぜい四百五十キロだつたのであるが今日では遥かにそれ以上になつてゐる、それでも、人體は結構その役に立つてゐるのである。

★

数年前に自殺した一米国飛行家は次のやうに書いてゐる。

「……私は六千米まで達したが、それから急降下を初めた。二千四百米まで落ちた所で、私は速度計を見ながら機を立て直した、機はすぐに上昇を初めた。すると私は苦痛を感じだした、眼に見えない怪物達が私の頭を肩の中にたたき込み、私の背骨が二つに折れんばかりに強く座席に押しつけた、私は苦しみの声をあげた、頭には血がなくなり、眼は殆ど見えなくなつた、眼の前に厚い霧が被つてゐるやうだ。

一秒の何分の一かの間、私は盲目と、瞬が裂けやしないかといふ怖れと戰つた、その中に水平飛行に復したが、それでも心臓は強く鼓動し、頭は焼けるやうであつた。

着陸した時は死んだやうだつた誰かが私の眼を抜いて、それでおはじきをして、また再び私の眼孔に返して呉れたやうな感じだつた私は腕と背とが痛く、殆ど立つてはゐられない様であつた」

飛行中の肉體に怖ろしいことが二つある。二つの「苦痛の極北」である。これをめぐつて全世界の醫學的心理學の研究が集注されてゐるのである。

二つといふのは、加速度と高度とである。

直截に、端的に、普通に飛行することは、何でもないことである、今日が六百キロだから明日は千キロに達するであらう、それでも何でもない、ただ「バタン」計がそれを示すのみである。併し、速力が突然に加はつたり減じたりすると、怖ろしい現象が起る、これを「G氏症」と呼ぶのである。

★

「G氏症」といふのは、今日まで、物理学或ひは運動学機論の中にしかなかつたものである。今日では、飛行家は誰でもこれを知りこれに罹つてゐる。

これは重量の急進に依るものである。たとへば百米の走者はその踵に「G氏症」を受ける。

ラグビー選手が地面に抑へつけられて、今まで秒速六米で走つてゐたのが零になると「G氏症」に依つて頭蓋が破壊されるのである死刑を宣告された者が急にぶら下げられると、脛髄が破けるのである。

飛行艦からカタパルトで打ち出された時は飛行家は傍らの柱か何かを握つてゐないと、きつと首の骨を折る――「G氏症」なのである。

睡眠の研究

精神病の原因探究に役立つ

ハーヴアード大学のデヴイス博士その他は、睡眠に入る際の頭腦各部分の活動の休止状態及びその限度について、頭に研究を續けてゐる。この研究は通常人の睡眠状態を對象にするものであるが、同時に精神病又は精神異状の問題に就いて多くの示唆を與へるであらうことを期待されてゐる。

×

教授等はこの研究によつて、先づ人間の睡眠の過程に四段階があることを發見した。腦波の示す第一段階は單なる睡眠の状態にあり未だ覺醒してゐる状態を示す第二の段階は「まどろみ」の状態である。第三の段階はこの状態と完全なる睡眠状態との中間であつて、兩者とは明らかに相違した淺い睡眠の一種である。

×

次に教授は通常人の睡眠初期の腦波は精神病者又は精神異常者の覺醒時のそれと酷似してゐることを指摘してゐる。このことはとりもなほさず、多くの精神異常者の腦の状態が、通常人の睡眠初期の状態と等しいことを示すもので精神病の原因の探究にも治療法にも寄與する處あるべきを期待されゐる

同心型ケーブルによる 映畫の電送

最近益々進歩しつつあるテレヴイジョンは、商業方面へも一歩を踏み出し、ニユーヨークからフイラデルフイヤに至る九十哩の間にアメリカ電話電信會社の新方法によつて實現された、それは數千キロサイクルの周波數を使用出來る同心型ケーブルを用ひるもので、之によれば同時に二百四十本のテレヴイジョンの像、二百四十本の電送寫眞の符號や電話或は二千八百八十の電信を送ることが出來る

×

此方法によつてニユーヨークから送られたニユース映畫は八吋平方の陰極線受像器で受像され、さしたるチラツキもなく、十呎離れたところからも眼を見張ることなく動くボールの如き部分も見ることが出來た。

同心型ケーブルを理論から實用に至らしめたベル電話研究所所長フランク・ビー・ジユウエット博士及電氣光学研究部長、テレヴイジョン研究管理の技術家ハーバート・イー・アイヴスが之に立會つた。

×

この同心型ケーブルはその原理は數年前より知られてゐるが、それを製造する機械設備はつい最近出來たもので、金属製の管の中に入る文字通り一本の線よりなつてゐるが、この一本の線こそ普通の電線の数十本分の働きをするつまりサイクルから千キロサイクル乃至それ以上にも及ぶ周波數をもつ放送を同時に送り得ることがこの同心型ケーブルの長所なのであつて、技術家はこの働きを利用して、同時に数百の送信を可能ならしめるに至つたのである。

×

ただこの方法によつて困難を感ずるのはターミナル（端子）装置の能力であつて、この機構が電流の速度に伴つて作用せず、その為像が妨められるのである。この春出來てゐたニユーヨーク、フイラデルフイヤ間のケーブルもこのターミナルの困難によつて今日迄使用出來なかつたのである。然し新ターミナルは電流が數千キロサイクルにその周波を増しても電送を可能ならしめるやうに設計されてゐる。又この兩所間には十哩毎に普通一般のラヂオ受信器程の装置をもつ中繼器を置いて電流を増幅するやうになつてゐる。

×

かくして電送されたテレヴイジヨン像は、同じ技術の經路により一九三七年ワシントン、ニユーヨーク間に送られたものよりは遥かに優れ、最近ニユーヨークにて公開された三年式装置のそれよりも稍々まさつてゐる。

何れの會社も現在ニユーヨーク、フイラデルフイヤ間放送を計畫してゐるとは信じられないが、コロンヴイヤ放送網及ナショナル放送會社の兩者が一九二八年早々ニユーヨークからの定期的テレヴイジヨン放送を始める計畫である。この實験的「テレヴイ放送」は大都市地域にのみ受信出來るものであるが、若しこの事業を擴張するならば同心型ケーブルを使用せねばならなくなるであらう。

×

因にこの同心型ケーブルの發達は個人の技術家に負ふものでなくベル電話研究所の技師の一團がその實験を實用に來した名譽を負ふものである。

チクタクと廻る天府輪

懐中時計の臓腑を見れば

懐中時計の機械を開けて見て驚くことはその内部の如何に複雑してゐるかといふことです。

★

形こそ小さいが、左右に可成り勢で動いてゐるのが天府輪、歯車の先が釘になつてゐるのがガンギ車、U型の噛み合ひ装置これがアンクル、この三つの部分を總稱して、エスケープメントと稱へ、懐中時計の心臓部です。

★

然も天府輪は心臓そのものであるわけで、その動きは一秒間に五回、一分間にはそれを六十倍して三百回、一年間には實に驚くべし四十三万二千回といふ大へんな動き方を示します。

★

今假に十六型（機械の直徑が一吋の十二分の一の十六倍あるもの）の時計の一回の振幅を一寸二分とすれば、これに四十三万二千回を掛ければ、一年間には何と三千五百〇四哩

これをたとへていへば、東京、下關間を五回往復するのに相當するわけですから、時々油をささなければならぬことは誰が考へても當然な事

★

脈部に當るものはゼンマイ、これは弾力を與へるために乾きさして入れてあり、五ツの歯車に通じてアンクルへ傳はり、更に天府輪に圓轉してゐます。

★

天府輪の心臓部をめぐつて細い毛のやうなバネがあります。これがヘヤ・スプリングで、俗に「ヒゲ」と稱へてゐますが、例へていへば神経のやうなもの

★

「ヒゲ」は神経であるがために、感應性がなかなか鋭く、マグネツトや、激動には、忽ち異変を來して狂ひを生ずるので、これは抑々微妙な働きをもつてゐるのです。

一科一學一小一話一

中央ロンドン地下鐵道は約四千百万円の巨費を投じて延長工事を開始してゐるがこれが完成の曉は八哩延長が實現する豫定である

×　×

松の森林の管理が理想的に行はれると、投げやりにされるものの三割乃至五割位の成長をみることが出來るとアメリカの或る専門家が發表してゐる。

×　×

南米ニカラガでバッタの發生が報ぜられ、アメリカ合衆國ではこれが對策につき今から頭痛鉢卷の態である。

×　×

スイス人はフランス語、ドイツ語、イタリー語を話すことは周知の事實だが、その他になほ正式の官用語としてロマン語を話す人が五万人にも上つてゐる。ロマン語は古代ラテン語の復活である。

×　×

一九三七年七月一日現在のアメリカ合衆國の人口總計は一二九、二五七、〇〇〇人と推定される。

×　×

獨逸で銅の總の代用品が製造された。上蓋と底部だけが銅で他の部分は透明である。

1

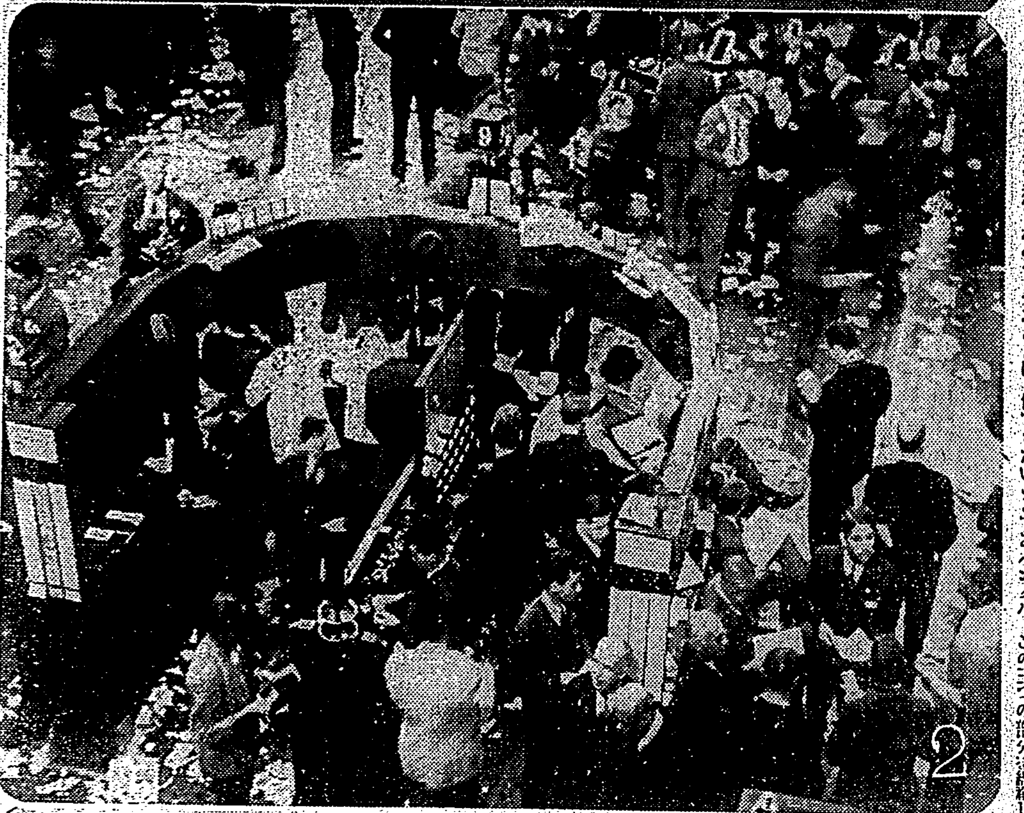

2

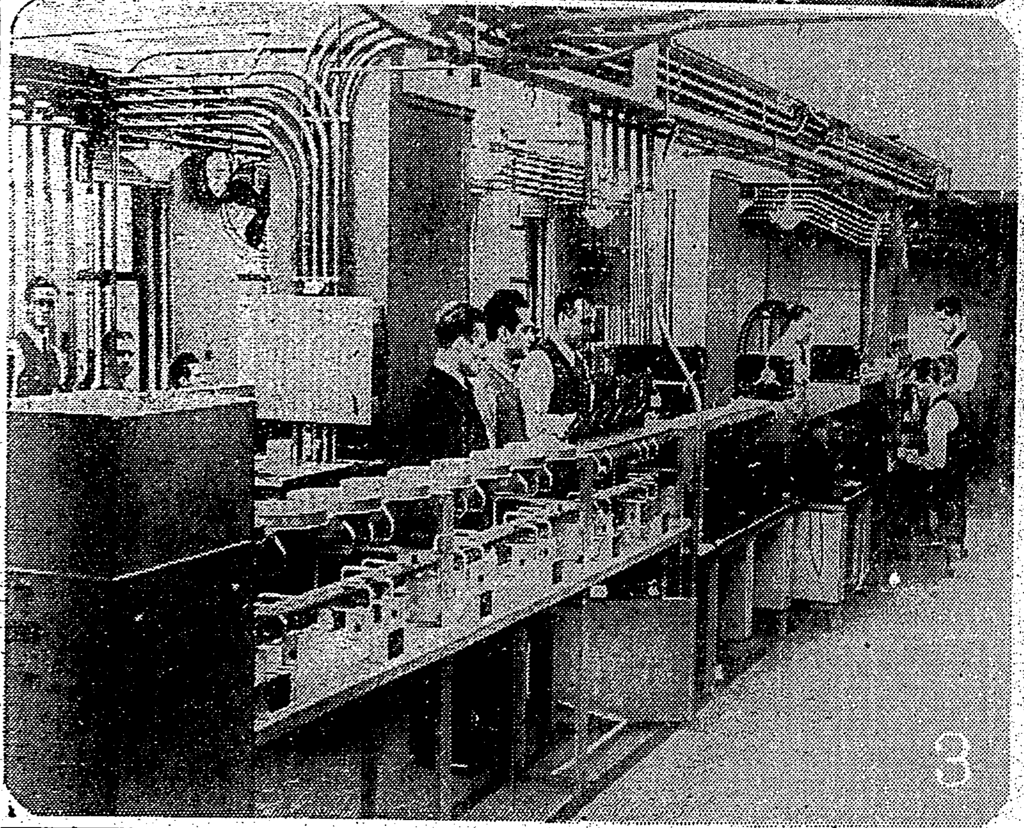

3

續 世界相場の心臓

(1)紐育取引所の風景で店員は立會場所に一人宛配置された取引所の事務員を取り卷くブローカー達(2)U字型立會場所の混乱を示す。この場所内の事務員は取引員の商ひを電話又は空氣管によつて取引所五階にある記帳室及びチッカー・オペレーターに商ひを通告する(3)五階のチツカー・コントロール室。商ひを記帳して後方のチツカー・マンに渡す彼等は約五千のチツカーに依て世界中の投資家に通告する

国産トヨタ

日本人の頭と手で製作されたトヨタ・トラックは我國情にピッタリ合つた性能を有してゐます。積載力の増大、機構の堅牢、燃料の經濟は申すまでもなく、潤澤なる部分品の供給を以て完全なるサービスを提供する眞の經濟車であります。何卒御愛用の程切に御願申上ます。

台灣國産自動車株式會社
台北市表町二丁目十四（電話台北4830）

愛知縣 刈谷 トヨタ自動車工業株式會社

日本一の少女雑誌

日本一の少女雑誌「少女倶樂部」の大増刊が出ました。「輝く日本、皇軍大勝利號」でとても面白い大讀物ぞろひて大評判！

少女倶樂部 特別増刊

平月號より大型でぐつと讀應へのある大増刊です

輝く日本 皇軍大勝利號

…勝つて勝つて勝ちぬいた皇軍の大勝利を記念する大計劃！銃後の皆様方がぜひ讀んでおかねばならぬ大讀物を満載、とても面白くて爲になる大増刊で輝る大評判です。

定價五十錢 すばらしい大賣行 今スグお求め下さい

肺結核

腎臓・膀胱結核

喉頭結核・カリエス・肺壊疽

北海道帝國大學醫學部 助教授 鮎川武一郎博士創製（製法特許）

チモフオーゲン（靜脈内注射）

チモフオーゲンが肺結核及種々の結核に著效あり報告は屢々記述せし如なるが最近醫學士峯英彌先生は結核性淋巴腺炎に之を使用して良好なる効果を認めたりとて雑誌「臨牀醫學」に於て公表せられました。（既刊文献發行者、九州帝大博士、三四號）

肺結核早期治療

チモフオーゲンの薬效は上記の如く大多數に於て是認されたる處なるが殊に喀痰中に未だ結核菌を見出さざる輕期即ち初期一期乃至二期程度にありては本治療により最も良好なる成績を挙げ得たりと發表されて居る處である斯る輕期の治療は其治療期間も短縮され、健康恢復の早きは勿論又結核菌を保有する咳痰の撤布傳染を防ぎやがては國辱病たる結核性諸疾患撲滅の曙光をも期待し得るものにして健康日本建設の爲め特に早期にての本剤使用を切に推奨するものとす。

一手販賣元 東京市日本橋區本町三丁目 株式會社 鳥居商店 振替東京二三六八四番

（説明書無料進呈）